



Sistema de monitorización del manejo de fluidos y el gasto cardíaco



MANUAL DE FUNCIONAMIENTO

Este manual de funcionamiento refleja las características técnicas de CardioQ-ODM+™, el sistema de monitorización del manejo de fluidos y el gasto cardíaco y su funcionamiento en el momento de su publicación. Deltex Medical™ Limited reserva el derecho a modificar estas características técnicas en cualquier momento sin aviso previo.

Este manual de instrucciones describe el funcionamiento del CardioQ-ODM+ usando el software de aplicación de la serie 5.0x (x se refiere a las revisiones del software que no afectan a las instrucciones de este manual).

©2010-2016 Deltex Medical Limited.

Las actualizaciones necesarias del software serán realizadas por un representante de Deltex Medical.

El software de la unidad CardioQ-ODM+ puede tener una licencia de tiempo limitado.

Para mayor información, póngase en contacto con el representante comercial de Deltex Medical o con su distribuidor más cercano.

Deltex Medical Limited,
Terminus Road,
CHICHESTER,
West Sussex,
PO19 8TX.

Tel: (+44) 1243 774837
Fax: (+44) 1243 532534
Correo electrónico: uksales@deltexmedical.com
internationalsales@deltexmedical.com
Página Web: www.deltexmedical.com

Deltex Medical Limited es el único titular autorizado de la marca comercial CardioQ-ODM+.

Manual de funcionamiento, Español – Número de catálogo 9051-5265.
Edición 5.00. Publicada en mayo 2016.
CO 1267.













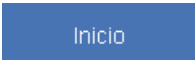



Índice

1.	Convenciones usadas en el manual	1
2.	Indicaciones, precauciones, advertencias y contraindicaciones	2
2.1	Indicaciones	2
2.2	Precauciones	2
2.3	Advertencias	3
2.4	Contraindicaciones	3
3.	Descripción del monitor	4
3.1	Paneles frontal y trasero	4
3.2	Posición de monitor, paciente y usuario en uso normal	4
3.3	Almacenamiento de datos del paciente	5
3.4	Principio de control	5
3.5	Uso de datos basados en la presión	6
4.	Sondas Doppler Deltex Medical para la unidad CardioQ-ODM+	7
4.1	Información general	7
4.2	Almacenamiento de las sondas	7
4.3	Eliminación de la sonda	7
4.4	Caducidad de las sondas	7
4.5	Sondas nasales/orales para adultos	8
4.6	Sondas pediátricas	8
4.7	Límites de uso	8
4.8	Límites del nomograma	9
5.	Preparación del monitor para el uso	10
5.1	Montaje inicial	10
5.2	Montaje de la unidad CardioQ-ODM+	10
5.3	Configurar	10
5.4	Cambio del idioma seleccionado	10
5.5	Cambio de la fecha, la hora o del horario de verano (DST)	10
5.6	Conexión de las sondas	11
5.7	Apagar el monitor	11
6.	Pantallas iniciales	12
6.1	Indicador de uso de sonda restante	12
6.2	Identificación del paciente	13
6.3	Pantalla Datos paciente	13
6.4	Monitorización de un paciente nuevo	13
6.5	Monitorización de un paciente existente con una nueva sonda	13
6.6	Eliminación de un paciente	14
7.	Obtención de la señal de flujo correcta (Doppler)	15
7.1	Posicionamiento de las sondas	15
7.2	Ajuste del rango	16
7.3	Ajuste del filtro de la señal	17
7.4	Ajuste de la ganancia de la señal	17
7.5	Determinación del flujo máximo	18
7.6	Pantalla completa Ejecutar	18
7.7	Cambio del número de ciclos utilizados en los cálculos	19
7.8	Variables relativas al respirador	19
7.9	Congelación de la imagen	19
7.10	Desconexión de las sondas	20
7.11	Reconexión de la sonda	20
8.	Cálculos adicionales	21
8.1	Resistencia vascular sistémica (RVS) e Índice de resistencia vascular sistémica (IRVS)	21
8.2	Mostrar los cálculos de RVS	22
8.3	Oxígeno suministrado (DO ₂) Índice de oxígeno suministrado (DO ₂ I)	22
8.4	Mostrar los cálculos de DO ₂	23
9.	Monitorización de presión	24
9.1	Calibración	24
9.2	Desconexión y reconexión de la sonda	25
10.	Instantáneas	26
10.1	Realización de instantáneas	26
10.2	Visualización de instantáneas	26
10.3	Comparar instantáneas	27
10.4	Borrar instantáneas	27
11.	Sucesos	28

11.1	Registro de sucesos	28
11.2	Recuperación de sucesos	28
12.	Pantalla de tendencias.....	29
12.1	Datos históricos correspondientes-Tendencias continuas.....	29
12.2	Mostrar información de tendencias.....	29
12.3	Tendencias gráficas	30
13.	Personalización del monitor.....	31
13.1	Restaurar los valores de la fábrica	31
13.2	Agregar un nombre de hospital	31
13.3	Conexión al monitor del paciente	31
13.4	Seleccionar un usuario	32
13.5	Configuraciones de varios usuarios.....	32
13.6	Ajuste de los perfiles de usuario	32
13.7	Establecer los resultados predeterminados.....	33
13.8	Establecer los ajustes de fábrica del equipo.....	33
14.	USB y descarga de datos de pacientes	34
14.1	Guardar pantallas	34
14.2	Datos continuos de grabación	34
14.3	Grabación de señal	34
14.4	Descarga de datos del paciente	35
14.5	Descargar resumen	36
14.6	Descarga de información para Deltex Medical	36
15.	Modo de demostración	37
15.1	Ejecutar la unidad CardioQ-ODM+ en modo de demostración.....	37
16.	Guía de diagnósticos de averías.....	38
16.1	Diagnóstico de averías	38
16.2	Comprobación de la versión del software.....	39
17.	Características técnicas del sistema.....	40
17.1	Clasificación	40
17.2	Características de rendimiento	40
17.3	Características físicas	40
17.4	Características ambientales	40
17.5	Eliminación de monitores y electrodos	40
17.6	Características del sistema.....	41
17.7	Salida acústica	41
17.8	Seguridad de salida acústica.....	41
17.9	Rangos	42
17.10	Precisión.....	42
17.11	Resultados.....	42
17.12	Protocolos RS232.....	43
17.13	Fuente de alimentación	43
17.14	Conexiones auxiliares	43
17.15	Marcas simbólicas	44
17.16	Accesorios y repuestos.....	45
17.17	Sondas y accesorios de sondas	45
17.18	Cables ABP	45
17.19	Compatibilidad electromagnética (CEM)	45
17.20	Declaración del fabricante	46
18.	Limpieza, mantenimiento y garantía	49
18.1	Limpieza del monitor	49
18.2	Mantenimiento rutinario	49
18.3	Reparaciones, mantenimiento y calibración	49
18.4	Garantía.....	50

1. Convenciones usadas en el manual

En el manual de funcionamiento aparecen los siguientes símbolos o textos:

	Cualquier símbolo similar indica que el usuario debe pulsar el botón situado bajo la etiqueta de botón.
	"Y entonces" o "después pulse".
	Nota.
	Aviso.
	Gire el Selector de Mando para realizar una selección. En el manual de funcionamiento, esto excluye el botón de selección.
	Presione el Selector de Mando para confirmar la selección.
<i>Situar</i>	Cualquier texto que indique una pantalla específica.
	Icono de Instantáneo en la pantalla de la <i>Tendencia</i> .
	Icono de grabación de señal.
	Icono de grabación de señal terminada.
	Icono de grabación de datos continuos.
	Icono de desplazamiento en pantalla de <i>Tendencia Gráfica</i> .
	El monitor del paciente no está conectado.
	El monitor del paciente está conectándose.
	El monitor del paciente está conectado.
	Guardar datos.

2. Indicaciones, precauciones, advertencias y contraindicaciones

2.1 Indicaciones

La unidad CardioQ-ODM+ de Deltex Medical está indicada para uso como sistema de monitorización del manejo de fluidos y el gasto cardíaco.

Deltex Medical fabrica una serie de sondas Doppler Trans- esofágicas para uso exclusivo de personal sanitario formado y cualificado clínicamente, o bajo su supervisión directa. Todas las sondas están aprobadas para su colocación en el esófago por vía oral. Ciertas sondas también están aprobadas para su colocación por vía nasal.

2.2 Precauciones

Las sondas sólo han sido aprobadas para colocación oral o nasal en el esófago, dependiendo del tipo de sonda. En función del método de colocación de la sonda, se deberá sedar completamente al paciente o someterlo a anestesia general o local. Consulte el envase de la sonda individual para ver las instrucciones de uso.

Los datos pueden variar como consecuencia del pinzamiento transversal de la aorta. Sin embargo, mientras se realiza el pinzamiento, los datos son fiables y se pueden utilizar como guía en la práctica clínica. Los datos obtenidos durante el pinzamiento no se deben comparar con los datos obtenidos cuando la aorta no está pinzada.

Las sondas Doppler tienen un tiempo limitado de uso y, cuando se excede dicho límite, las sondas dejan de funcionar. Consulte el envase de la sonda individual para ver las instrucciones de uso.

No se han descrito complicaciones esofágicas de consideración por el uso de las sondas. Como con cualquier tubo o sonda nasogástrica o nasoesofágica, a los pocos días se puede observar una inflamación local mediante endoscopia.

La función cardíaca siempre debe interpretarse con otros signos y síntomas clínicos. El usuario deberá estudiar el material clínico del fabricante puesto que hay un grado de pericia que puede incidir en la interpretación de los resultados.

Al utilizar la variación del volumen sistólico (VVS), la variación de la distancia sistólica (VDS), la variación de la velocidad pico (VVP), o la variación de la presión del pulso (VPP) para guiar la gestión de fluidos, tenga en cuenta que la sensibilidad de los parámetros es óptima cuando el volumen tidal es $\geq 7-8$ ml/kg y que los volúmenes tidales superiores producen mayores variaciones.

CardioQ-ODM+ no tiene en cuenta las arritmias basadas en la variabilidad de la frecuencia cardíaca ($\geq 20\%$) y la excesiva variación en el volumen sistólico. Sin embargo, el usuario debe tener presente que en los periodos de arritmia, VVS, VDS, VVP o VPP no deben utilizarse para guiar la gestión de fluidos.

Los parámetros VVS, VDS, VVP o VPP son solo para uso clínico en pacientes con ventilación completa con el pecho cerrado. Los diferentes ajustes de PEEP pueden afectar a las mediciones hemodinámicas.

Al utilizarlos, los parámetros VVS, VDS, VVP o VPP pueden verse afectados durante los procedimientos laparoscópicos o cuando el paciente está en una posición en la que se aplica presión adicional en el tórax, como por ejemplo procedimientos prono o con la cabeza hacia abajo

2.3 Advertencias

- **No aplique excesiva fuerza durante la inserción. Si surgiera cualquier dificultad durante la inserción, extraiga la sonda y busque asesoramiento.**
- **Cuando opte por una colocación nasal, deberá comprobar el estado de coagulación ante la posibilidad de una hemorragia nasal.**
- **La sonda Doppler Kinder (KDP) es para uso en pediatría y sólo está aprobada para su colocación por vía oral en pacientes de más de 2.5 kg de peso.**
- **La unidad CardioQ-ODM+ no es un monitor de constantes vitales, ni deberá emplearse como tal.**
- **Este equipo no es apto para el uso en presencia de productos anestésicos inflamables con aire, oxígeno o con óxido nitroso.**
- **Para evitar el riesgo de descarga eléctrica, este equipo sólo se debe conectar a una red eléctrica con toma de tierra protectora.**
- **No se permite ninguna modificación del equipo.**

2.4 Contraindicaciones

**Las sondas Doppler (DPn y I₂n) no deben colocarse en pacientes menores de 16 años.
No debe usarse si existen lesiones nasales evidentes o existe el riesgo de que se produzcan.
No debe usarse si existen pólipos nasales.
No debe usarse si existen traumatismos faciales.
No debe usarse si existe riesgo de lesión cerebral.
No utilizar en pacientes que están siendo sometidos a tratamientos de bombeo mediante balón de contrapulsación aórtico.
No utilizar cuando exista carcinoma de faringe, de laringe o de esófago.
No utilizar cuando existan aneurismas de aorta torácica.
No utilizar cuando exista necrosis hística del esófago o de las fosas nasales.
No utilizar cuando haya zonas operadas con láser muy próximas.
No utilizar en pacientes con patologías faríngeo-esofágico-gástricas y las diátesis hemorrágicas intensas.**



Para más información sobre las precauciones y advertencias de uso de la sonda, consulte el envase de la sonda individual para ver las instrucciones de uso.

Para más información obtener un informe técnico sobre el funcionamiento del control Doppler esofágico, resúmenes de los ensayos clínicos aleatorizados o historiales, consulte www.deltexmedical.com.

3. Descripción del monitor

3.1 Paneles frontal y trasero



- A. Indicador verde de corriente en el ángulo superior derecho del panel frontal. Cuando está iluminado, es porque hay corriente alterna (CA) y la unidad puede encenderse.
- B. Pantalla LCD de color.
- C. **Selector de Volumen.**
- D. El **Selector de Mando** se usa para realizar selecciones.
- E. Los seis botones que controlan las funciones del monitor.
- F. Toma para el cable de interfaz del paciente.

Figura 3.1.1. Frontal del monitor.



- A. Los orificios de ventilación que se encuentran en la parte posterior y la base de la unidad son esenciales para la refrigeración de la unidad y, por consiguiente, **NO** deberán obstruirse.
 - B. Puerto USB.
 - C. Modelo y números de serie.
 - D. Interruptor de encendido y apagado.
 - E. Entrada de corriente.
 - F. Puerto en serie (RS232).
 - G. Puerto de red (UTP) para un uso futuro.
 - H. Conector del conversor analógico a digital (ADC).
 - I. Terminal de tierra equipotencial si la instalación así.
- Consulte la sección 17.14.**

Figura 3.1.2. Parte trasera del monitor.



Toda conexión no autorizada a los puertos auxiliares puede comprometer la seguridad del paciente. No conecte otro equipo que no sea el equipo de grado médico (que cumpla con IEC 60601-1) al CardioQ-ODM+ mientras que el monitor esté conectado a un paciente, salvo que se use un aislador de grado médico que cumpla con IEC 60601-1.

3.2 Posición de monitor, paciente y usuario en uso normal

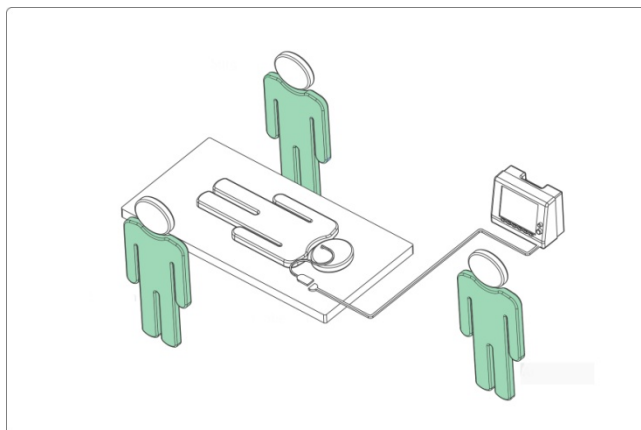

3.3 Almacenamiento de datos del paciente

El monitor puede almacenar datos de hasta 16 pacientes durante un tiempo indefinido o hasta que el paciente sea eliminado del monitor. Estos datos se pueden descargar. **Consulte la sección 14.4.**

3.4 Principio de control



Hay dos filas de etiquetas de botones en la parte inferior de la pantalla. Use este botón para alternar las filas. Si un botón no tiene función en una pantalla, no aparecerá ninguna etiqueta para él.



Muchas pantallas contienen este botón. Al pulsarlo aparece el menú de nivel alto. Este menú permite una selección de varias vistas y el acceso a las funciones de configuración. A veces la navegación comienza con este botón.



Además, al pulsarlo, se confirma una selección y se sale de la pantalla actual. Presiónelo para ascender un nivel en el menú para localizar el botón **Inicio**.



Además, al pulsarlo, se confirma una selección y se sale de la pantalla actual.



Este botón cancela una selección y sale de la pantalla actual. Púselo para subir un nivel en el menú para localizar el botón **Inicio**.

Gire el **Selector de Mando** para realizar una selección. Un área de color cian en la pantalla, si estuviera presente, indica que el **Selector de Mando** está funcionando.



Este icono está presente cuando el **Selector de Mando** controla un área seleccionada de la pantalla de *Tendencia Gráfica*.

Si el **Selector de Mando** no se utiliza para desplazarse o realizar una selección de la lista, etc., se puede utilizar para seleccionar un botón. Y si se pulsa el **Selector de Mando** se activará este botón cuando esté disponible. El botón de disponibilidad se mostrará en color cian. Si se gira el **Selector de Mando** seleccionará otros botones en las filas.

Pulse el **Selector de Mando** para confirmar la selección hecha o pulse **Terminado** o **Continuar**.









Los botones de **Aceptar datos** o **Confirmar** no se pueden seleccionar o activar con el **Selector de Mando**. Se deben pulsar estos botones.

Aparecerá una pantalla de confirmación en color amarillo en determinadas circunstancias para evitar una selección accidental.

Un mensaje aparecerá sobre un fondo amarillo si hay ciertos eventos o cambios que se sugieren.

EL texto se puede introducir en varias pantalla. Siga las instrucciones de la pantalla para introducir texto cuando sea necesario. Use el **Selector de Mando** como se describe anteriormente y use letras mayúsculas o minúsculas o números con los controles que aparecen en la **Tabla 3.3.1**.

Tabla 3.3.1. Controles de introducción de texto adicional.		
	Inicio	Ir al principio
	Borrar	Borrar caracter
	Fin	Ir al final
	Insertar	Insertar un caracter
	Izquierda	Desplazar a la izquierda un caracter
	Derecha	Desplazar a la derecha un caracter
	Mayús	Alterna entre mayúsculas y minúsculas



Si ocurriera un error o fallo irrecuperable en el monitor, se mostrará un mensaje o código de error sobre un fondo rojo en la zona central de la pantalla y la unidad se parará. Anote el código del error, ya que Deltex Medical se lo puede solicitar si el monitor sigue funcionando defectuosamente. Para continuar, deberá apagarse y encenderse de nuevo el monitor. Si persiste el fallo, contacte con el representante de Deltex Medical.

3.5 Uso de datos basados en la presión



Para utilizar los datos basados en la presión, se necesita la entrada de la presión arterial (PA).

Dichas entradas deben escalarse como $1v = 100 \text{ mmHg}$.

4. Sondas Doppler Deltex Medical para la unidad CardioQ-ODM+

4.1 Información general

Deltex Medical fabrica una variedad de sondas Doppler diseñadas para su uso con la unidad CardioQ-ODM+. Estas sondas se suministran en varios paquetes múltiples, con cada sonda en su propio envase. Estos paquetes múltiples se venden por separado.



Consulte la etiqueta del envase de la sonda para asegurarse de que una sonda es idónea para el paciente y la colocación prevista. En la pantalla aparecerán avisos si los datos del paciente introducidos indican que la sonda conectada no es la idónea, o si se debe usar un método de colocación específico. No todas las variantes de las sondas están disponibles en todos los países, póngase en contacto con su representante de Deltex Medical.



Tenga cuidado al sacar la sonda de su embalaje, ya que el muelle interno hará que la sonda se desenrolle y se enderece al sacarla del embalaje.



Las sondas DPn, I₂n y KDP están únicamente aprobadas para uso en un solo paciente, deberán desecharse tan pronto no se requiera más su utilización en el paciente. Bajo ninguna circunstancia se empleará la sonda en un paciente distinto.



Para obtener información sobre avisos y limitaciones obligatorias consulte el embalaje de la sonda.

4.2 Almacenamiento de las sondas

Todas las sondas deben almacenarse en un lugar seco y no deben exponerse directamente a la luz ultravioleta ni a olores fuertes. La temperatura ideal de almacenamiento es de **-20°C a 60°C**. Las sondas pueden guardarse a temperaturas inferiores, incluso a **-20°C**, pero deberán mantenerse a temperatura ambiente durante al menos **30 minutos** antes de su utilización. Si la temperatura es demasiado baja, el eje de la sonda puede resultar poco flexible.

4.3 Eliminación de la sonda

Las sondas usadas han de ser dispuestas teniendo en cuenta las directrices correspondientes en lo que se refiere a desechos clínicos.



Las sondas Doppler fabricadas por Deltex Medical contienen materiales que no se destruyen completamente por incineración.

4.4 Caducidad de las sondas

Cuando caduque el tiempo de uso, la sonda dejará de funcionar inmediatamente. Un aviso acústico y visual alertará 20 a 5 minutos antes que esto ocurra permitiendo preparar una nueva sonda si es necesario para seguir monitorizando al paciente. **Consulte la sección 6.5.** Todos los datos históricos en la unidad CardioQ-ODM+ en la que se inicia la nueva sonda serán transferidos a la nueva sonda. Los datos conservados en otros monitores CardioQ-ODM+ no serán transferidos.

4.5 Sondas nasales/orales para adultos

La sonda Doppler esofágica (DPn) y el I₂n son para inserción oral o nasal y tienen un tiempo de uso máximo definido en el envase de la sonda. El tiempo de uso de la sonda disponible aparece en la pantalla. Las sondas DPn e I₂n se suministran estériles.

Estas sondas tienen aproximadamente una longitud de 90 cm y han sido aprobadas únicamente para colocación oral o nasal en el esófago de un solo paciente de al menos 16 años de edad.

El eje de la sonda posee tres marcas de profundidad visibles a través de su cubierta transparente a 35 (marca 1), 40 (marca 2) y 45 cm (marca 3). Estas marcas facilitan la correcta colocación de la sonda. Si bien las características del paciente varían de un individuo a otro, en un paciente adulto la señal se obtiene normalmente a una profundidad de entre 35 (1) y 40 cm (2) en caso de colocación oral, y a una profundidad de entre 40 (2) y 45 cm (3) en caso de colocación nasal. En pacientes de mayor altura la profundidad de inserción será mayor y en los de menor altura la profundidad de inserción menor.



Si se usa la serie **DPn** el paciente **deberá** estar totalmente sedado o bajo anestesia general.



Si se usa la serie **I₂n** el paciente puede **estar** despierto, totalmente sedado o bajo anestesia general. Si el paciente no está totalmente sedado o bajo anestesia general se puede administrar un anestésico local en la cavidad nasal y en la parte trasera de la garganta. La sonda **debe** colocarse nasalmente en pacientes "conscientes".

4.6 Sondas pediátricas

La sonda Deltex Medical Doppler para uso en pediatría es la sonda Kinder Doppler Probe (KDP).

La sonda KDP mide 72 centímetros de longitud y posee el tiempo máximo de uso especificado en el embalaje de la sonda. La sonda KDP se suministra estéril.



Ha sido aprobada únicamente para colocación **ORAL** en el esófago de un solo paciente de al menos 2.5 kg de peso. El paciente **deberá** estar totalmente sedado o bajo anestesia general.

El eje de la sonda posee seis marcas de profundidad visibles a través de su cubierta transparente, comenzando en 15 (cm) y hasta 40 (cm) en intervalos de 5 (cm). Estas marcas constituyen una guía para facilitar la correcta colocación de la sonda. Normalmente las señales se obtienen según describe la siguiente tabla.

Altura del paciente (cm)	50-60	61-80	81-100	101-120	121-140	Más de 140
Profundidad de obtención de señal (cm)	15-20	15-25	15-30	20-30	25-35	25-40

4.7 Límites de uso

Edad	0-127 años
Peso	2,5 a 450 kg (5,5 a 992 lbs)
Altura	45 a 300 cm (17,7 a 118 pulg)



Algunas sondas solo son compatibles con algunos monitores. **Consulte la sección 4.1.**

4.8 Límites del nomograma

Nomograma adulto:		Nomograma pediátrico:	
Edad:	16 a 99 años.	Edad:	0 a 15 años.
Peso:	30 a 150 kg (66 a 330lb).	Peso:	3 kg a 60 kg (6,6 lb a 132 lb).
Estatura:	149 a 212 cm (59 a 83 pulg).	Estatura:	50 cm a 170 cm (20 pulg. a 67 pulg).



El nomograma pediátrico sólo está disponible en la unidad KDP.



No está permitida la colocación nasal de la sonda en pacientes pediátricos, ni tampoco el uso de la unidad CardioQ-ODM+ en pacientes de peso inferior a 2.5 kg.



Si los valores de edad, peso y altura del paciente son tales que el nomograma no se puede emplear para calcular el gasto volumétrico, entonces se mostrará el mensaje "Lineal" junto con el valor o valores introducidos fuera de los límites marcados en rojo. Si no fuera posible el uso del nomograma, entonces sólo habrá una serie reducida de variables (lineal) disponible para mostrar.

OBSOLETE

5. Preparación del monitor para el uso

5.1 Montaje inicial

Antes de preparar el monitor para su uso, saque todos los elementos del embalaje y verifique que se hallen los siguientes elementos:

- CardioQ-ODM+
- Cable de alimentación
- Manual de funcionamiento
- Cable de interfaz del paciente.
- Cable de conexión de presión adecuado



Al encender por primera vez, el sistema puede solicitar la confirmación de fecha y hora.

Necesitará también una sonda Doppler esofágica Deltex Medical.



Si llegase a faltar alguno de estos elementos, póngase en contacto con Deltex Medical, o con uno de sus representantes.

5.2 Montaje de la unidad CardioQ-ODM+

La unidad CardioQ-ODM+ se puede colocar en un estante o en un soporte sobre ruedas. Los soportes sobre ruedas y los kits de interfaz están disponibles como accesorios. **Consulte la sección 17.16.**



Contacte con Deltex Medical o su representante para obtener más detalles.

5.3 Configurar

Inserte el cable de interfaz del paciente y el cable de alimentación en las tomas correspondientes. **Consulte las figuras 3.1.1. y 3.1.2.**



NO tire de los cables para quitar los conectores de sus tomas.

Conecte la interfaz de presión arterial a la toma de entrada ADC en la parte trasera de CardioQ-ODM+. **Consulte la figura 3.1.2.**



Póngase en contacto con Deltex Medical para obtener más ayuda sobre la instalación.

Encienda la unidad CardioQ-ODM+ usando el interruptor de la parte trasera del monitor. **Consulte la figura 3.1.2.** En unos 15 segundos, aparecerá una pantalla en el idioma que esté seleccionado. Si el idioma, la fecha o la hora no son correctos, debe cambiar la selección. **Consulte la sección 5.4 y 5.5.**

5.4 Cambio del idioma seleccionado



Esto sólo puede hacerse si no hay sondas conectadas.



Los monitores se suministran configurados con los idiomas disponibles instalados. Si no apareciera el idioma deseado, póngase en contacto con su representante de Deltex Medical para más información.

5.5 Cambio de la fecha, la hora o del horario de verano (DST)



Esto sólo puede hacerse si no hay sondas conectadas.



Cuando las sondas se estén usando con la unidad CardioQ-ODM+, cambios en la hora, fecha o correcciones en pequeñas variaciones de la hora distintas a la adaptación de horario de verano (DST), pueden hacer que las sondas caduquen prematuramente. Si una sonda está conectada, solo el horario de verano (DST) podrá modificarse.

**Vaya a la pantalla
Establecer Hora/Fecha:**

Configurar
monitor



Hora/Fecha

**Para cambiar la
hora,**

Cambiar hora



Siguiente

**Para cambiar
los minutos,**

Cambiar hora



Siguiente

Para cambiar el año,

Cambiar fecha



Siguiente

**Para cambiar el
día y la fecha,**

Cambiar fecha



Siguiente



Si las horas llegasen a pasar el final del día, cambia la fecha.
Si la fecha llegase a pasar el final del año, cambia el año.

**Para cambiar el
horario de verano,**

Cambiar el
horario de verano



Terminado

Si el horario de verano está activo, se agrega una hora a todas las horas que aparezcan en el monitor.

5.6 Conexión de las sondas

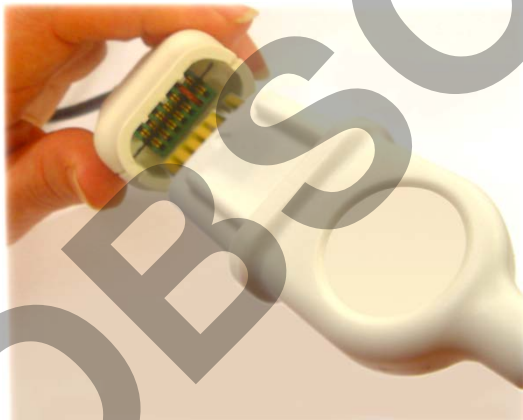

Para monitorizar y recopilar datos de un paciente, una sonda adecuada debe estar conectada al monitor. El conector de la sonda sólo se puede insertar de una forma en el extremo del cable de la interfaz del paciente y debe estar bien fijo. La orientación correcta se logra como se muestra en la figura de la izquierda.

Figura 5.6.1. Conexión de la sonda al cable de interfaz del paciente.

5.7 Apagar el monitor

Apague la unidad CardioQ-ODM+ usando el interruptor de encendido y apagado de la parte trasera del monitor. No existe un procedimiento especial de apagado. La unidad CardioQ-ODM+ puede apagarse en cualquier momento sin riesgos para el monitor ni el software, aunque se aconseja esperar unos segundos tras modificar la configuración del monitor.

En posición OFF, el interruptor aísla el monitor de la red eléctrica.

6. Pantallas iniciales

Cuando la unidad CardioQ-ODM+ se enciende, la primera pantalla varía dependiendo de si hay una sonda conectada y la validez de la misma:

- Si no hay ninguna sonda conectada, el usuario podrá acceder al modo de demostración. **(consulte la sección 15)**, vea los datos del paciente seleccionado, descargue los datos de un paciente seleccionado o elimine pacientes existentes.

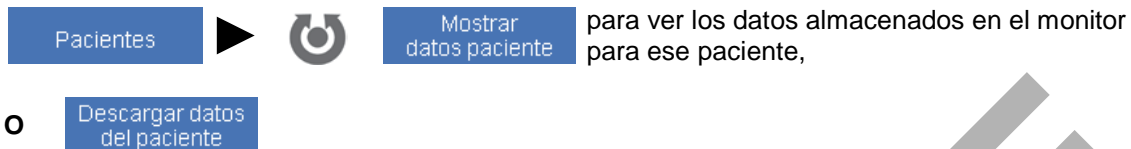

para descargar los datos de un paciente a un lápiz de memoria USB conectado. **Consulte la sección 14.4,**

para eliminar definitivamente un paciente del monitor.

- Si está conectada una sonda incompatible, aparecerá un mensaje indicándolo. Corrija esta situación conectando una sonda Deltex Medical adecuada al cable de la interfaz del paciente.
- Si hay una sonda no válida conectada, contacte con su representante de Deltex Medical o utilice un tipo de sonda para el que la unidad CardioQ-ODM+ haya sido preparada.
- Si la sonda conectada estuviera vencida, aparece un mensaje informando de dicha condición. Si los datos registrados que están relacionados con la sonda vencida pudieran obtenerse del monitor, el usuario puede ver o descargar los datos. **Consulte las secciones 12.2 y 14.4.**
- Si hay una sonda sin usar conectada, los datos se pueden copiar desde la lista de paciente para seguir monitorizando a un paciente específico, o se puede introducir la información de un nuevo paciente. **Consulte las secciones 6.4 y 6.5.**
- Si un usado sonda es ligado, comenzar o continuar monitor o offload datos. **Consulte las secciones 6.2 y 14.4.**



Si se necesita espacio para un paciente cuando se conecta una sonda, el paciente con el último tiempo de uso más antiguo se elimina automáticamente sin la intervención del usuario.

6.1 Indicador de uso de sonda restante

Al conectar una sonda a la unidad CardioQ-ODM+, aparece el tiempo restante de uso tanto como un gráfico de barras como en texto en la parte superior derecha de la pantalla.

A medida que va quedando menos tiempo de uso, la barra cambia y las marcas fiduciales cambian de días a horas y a minutos.

Cuando el tiempo de uso restante alcanza los 20 y los 5 minutos, la barra se pone roja y se oye una alerta auditiva. Todos los botones cambian a "Silenciar alerta" y la alerta sonora se silenciará si pulsa **Selector de Mando** o el selector. Si una sonda está conectada con menos de 20 ó 5 minutos de uso restante respectivamente, esta alerta también se oirá cuando se acceda a *Situar Sonda*.



Cuando el tiempo de uso de la sonda vence, se muestra el mensaje "Sonda caducada" sobre una barra naranja y el modo de monitorización de flujo (Doppler) cesará inmediatamente. Si se muestran datos de presión válidos, el modo de monitorización de presión continuará hasta 12 horas. En caso de que sea necesario continuar el modo de monitorización de flujo (Doppler) con el paciente, se deberá cambiar la sonda lo antes posible.

6.2 Identificación del paciente

Los pacientes necesitarán agregar un código de identificación a sus datos. En la pantalla *Nueva Sonda* Se puede usar un número de identificación automático y que será asignado por la unidad CardioQ-ODM+. El usuario también puede introducir un ID más adecuado. El número automático se origina a partir de la fecha y de la hora de conexión de la sonda.

En la pantalla *Nueva Sonda*, 

para introducir texto. **Consulte la sección 3.4.**

Si se ha usado un número de identificación automático, éste puede cambiarse a un número de identificación preferente después de haber vuelto a conectar la sonda usada. **Consulte la sección 3.4.**

En la pantalla *Nueva Sonda*, 



Si se inicia una sonda en CardioQ/CardioQP y después se usa en CardioQ-ODM+, se genera un ID automático.

6.3 Pantalla Datos paciente

La pantalla de *Datos Del Paciente* sirve para introducir y visualizar la edad, peso y altura del paciente. Parte de esta información se utiliza para calcular el área de superficie corporal (ASC) y otras constantes necesarias para obtener el volumen sistólico y el gasto cardíaco. También se muestra en la pantalla el número de serie de la unidad CardioQ-ODM+, el número de serie de la sonda y el tiempo restante de uso de la sonda.

Siga las instrucciones de la pantalla para introducir los datos del paciente.

6.4 Monitorización de un paciente nuevo

En la pantalla *Nueva Sonda*: 

para introducir un ID de paciente alternativo. **Consulte las secciones 3.4 y 6.2**



La unidad CardioQ-ODM+ puede almacenar datos de 16 pacientes. Si se necesita espacio para un paciente cuando se conecta una sonda, el paciente con el último tiempo de uso más antiguo se elimina automáticamente sin la intervención del usuario.

6.5 Monitorización de un paciente existente con una nueva sonda

Los datos del paciente ya registrado en el monitor aparecerán en la pantalla.

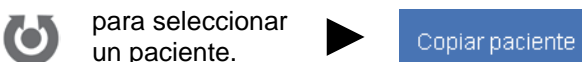
En la pantalla *Nueva Sonda*: 

El ID del paciente puede cambiarse si aún no se ha alterado un número de ID automático antes de presionar el botón **Aceptar datos**. **Consulte las secciones 3.4 y 6.2.**



Así se asociará todos los datos existentes para dicho paciente con la nueva sonda.

6.6 Eliminación de un paciente

Los datos de todos los pacientes permanecen almacenados en la unidad CardioQ-ODM+ si no se borran. Se puede borrar un paciente manualmente si los datos ya no son necesarios. **Consulte las secciones 6 y 14.4.**



Los datos de los pacientes se borrarán automáticamente para liberar espacio. Consulte la sección 6.

En la pantalla
Nueva Sonda:



Borrar paciente



Confirmar



Cancelar

OBSOLETE

7. Obtención de la señal de flujo correcta (Doppler)

7.1 Posicionamiento de las sondas

Al acceder a la pantalla *Situar Sonda*, la señal Doppler y la señal de audio asociada se activan.

El posicionamiento de la sonda para lograr una señal óptima es esencial. La colocación incorrecta de la sonda perjudicará la exactitud de los datos mostrados en pantalla. **Consulte las figuras 7.1.1 a 7.1.2.**



Figura 7.1.1. Buena calidad de señal.



Figura 7.1.2. Onda aórtica poco definida.

La sonda puede moverse, por lo que es esencial obtener una señal óptima durante la monitorización. Podría resultar necesario volver a la pantalla *Situar Sonda* y optimizar de nuevo la señal.

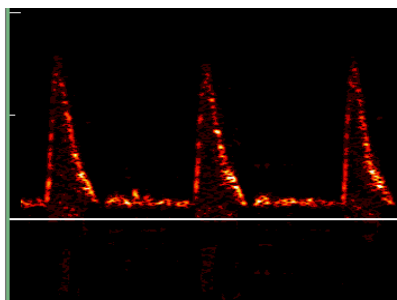

Identifique los marcadores de la profundidad correcta en la sonda e inserte el marcador proximal apropiado; luego, gire para localizar la señal característica. Si no se obtiene la señal, retire levemente y vuelva a girar. Repita el procedimiento hasta que se obtenga la señal correcta. La señal correcta va también acompañada de una señal acústica característica.

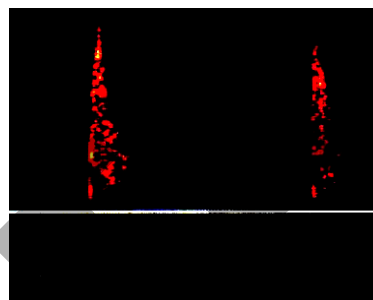

Ajuste la sonda hasta obtener la onda aórtica más clara y nítida posible, tanto en términos de presentación visual y tonalidad acústica. Normalmente, la onda aórtica con la velocidad pico más alta indica que la señal es óptima. **Consulte la figura 7.1.1.**

Una onda aórtica "ideal" debe tener un contorno nítido y bien definido, con un centro predominantemente negro y una pequeña porción blanca en su contorno exterior de la forma de onda. **Consulte las figuras 7.1.1 y 7.1.2.**

La línea verde, que se observa en la pantalla *Ejecutar*, es el marcador de velocidad máxima y debe perfilar con precisión la forma de onda. No deben existir espigas en el repetidor máximo.

Las tres flechas blancas deben estar visibles al comienzo y final del flujo sistólico así como en la velocidad pico. **Consulte la figura 7.3.1.** Una colocación incorrecta de las flechas afectará la visualización de los datos. **Consulte la figura 7.1.3.** Nueva situación de la sonda.



Figura 7.1.3. Colocación incorrecta de las flechas blancas.

Las señales que no sean generadas por la aorta descendente producirán resultados erróneos. Consulte las figuras 7.1.4 a 7.1.7.



Figura 7.1.4. Señal venosa.

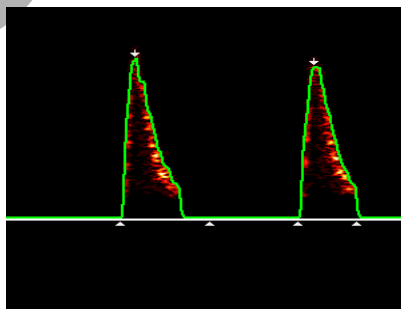

Figura 7.1.5. Señal cardíaca.

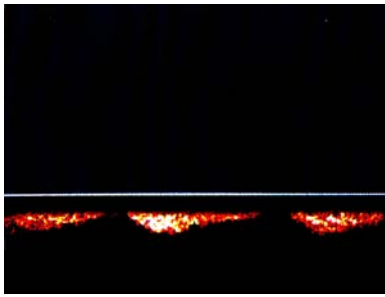

Figura 7.1.6. Tronco celiac.

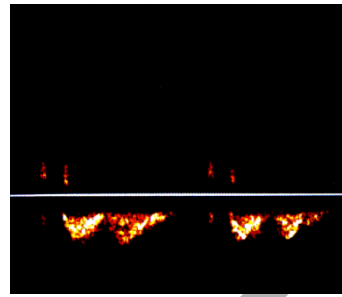

Figura 7.1.7. Arteria pulmonar.

7.2 Ajuste del rango

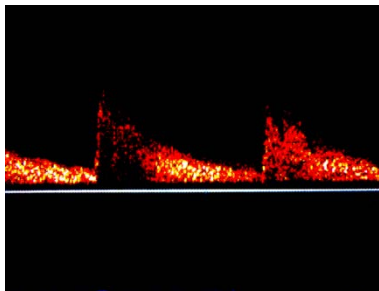
Para un uso óptimo, la onda mostrada debe alcanzar el valor máximo en la mitad superior del área mostrada, pero por debajo del marcador de escala o rango superior.

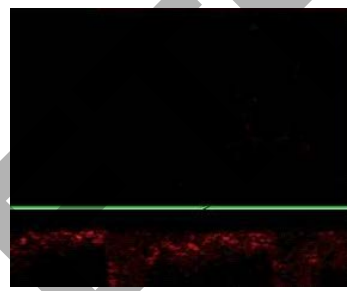

Un ajuste inadecuado de la escala o rango afectará los datos mostrados. Consulte las figuras 7.2.1 y 7.2.2.



Figura 7.2.1. Rango apropiado para este paciente de 100 cm/s.



Figura 7.2.2. Rango inadecuado para el mismo paciente de 200 cm/s.

Para cambiar el rango temporalmente,

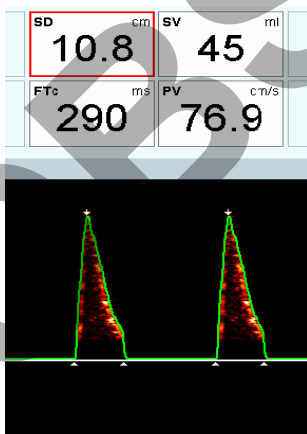
Mise au point

sólo desde una pantalla Ejecutar completa,

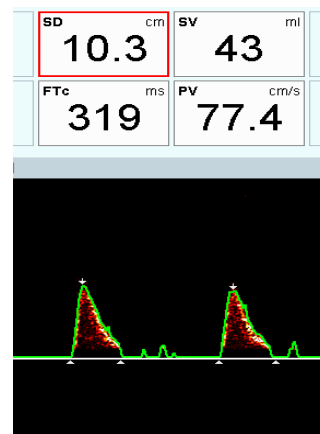

Gama

Los ajustes cambiarán de 100 cm/s a 200cm/s a 250cm/s a 50 cm/s a 100 cm/s. Este ajuste puede cambiar automáticamente durante la optimización de ganancia, lo cual no alterará el ajuste predeterminado.

7.3 Ajuste del filtro de la señal

La unidad CardioQ-ODM+ dispone de un filtro que puede utilizarse para eliminar artefactos causados por señales de baja frecuencia debido a un exceso de ruido del movimiento de la pared o de la válvula cardíaca. Este filtro está desactivado por defecto.



Siempre que sea posible, el tratamiento del paciente debe realizarse con los mismos ajustes de filtro. Si se modifican los ajustes del filtro mientras que una monitorización está en progreso o si el filtro se usa cuando no es necesario, es posible que haya una colocación inadecuada de las flechas base, lo que puede afectar los resultados informados. Esto se debe tener en cuenta cuando se interpretan tendencias o datos gráficos. Consulte las figuras 7.3.1 y 7.3.2.



Figura 7.3.1. El filtro no es necesario.



Figura 7.3.2. Uso inadecuado del filtro.

Para encender el filtro temporalmente,

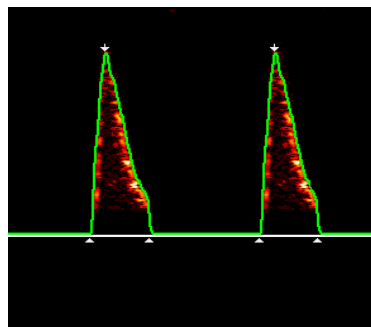
Mise au point

sólo desde una pantalla Ejecutar completa,

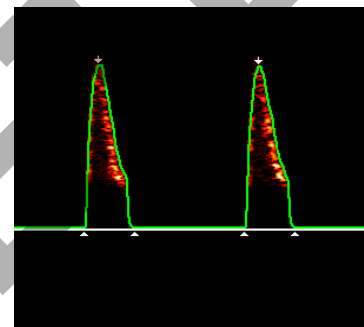

Filtre

7.4 Ajuste de la ganancia de la señal

El grado de amplificación aplicado a la señal de la unidad CardioQ-ODM+ se llama ganancia. Una ganancia insuficiente o excesiva provocará una señal de mala calidad. Consulte las figuras 7.1.1, 7.4.1. y 7.4.2.



Figura 7.4.1. Ganancia insuficiente.



Figura 7.4.2. Ganancia excesiva.

Para aumentar o reducir la fuerza de la señal,

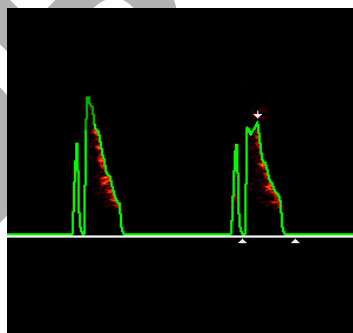
Mise au point

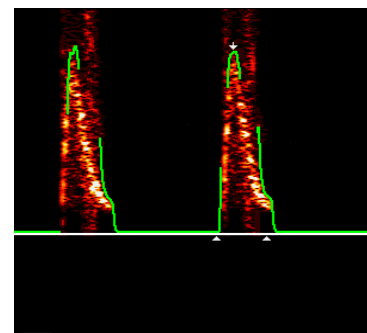

Exécution

La ganancia aumentará o reducirá en la escala numérica y se verá como una reducción o aumento correspondiente del blanco en el borde anterior de la onda.



El volumen de audio no se ve afectado por el valor de ganancia.

Las unidades CardioQ-ODM+ disponen de un sistema que optimiza automáticamente el valor de ganancia al obtener la señal apropiada.



Cuando la ganancia automática fije un valor satisfactorio, la pantalla cambia automáticamente por la del modo *Ejecutar*.

7.5 Determinación del flujo máximo

Gire la sonda según sea necesario para lograr un flujo sanguíneo hacia la mitad de la aorta torácica descendiente. Esto se indica a través de un perfil agudo y bien definido, lo cual indica la velocidad máxima. Esto se acompaña de un tono acústico más agudo.



El flujo sanguíneo de la pared aórtica se desplaza con un rango mayor de velocidad de flujo que produce más desviación espectral y menos sonido distintivo, lo que indica una señal inadecuada.

Para ayudar a identificar la mejor forma de onda, use la pantalla Línea de Velocidad Pico (LVP). Aparecerá una línea azul horizontal que marca la velocidad pico detectada por el monitor.

Para encender la LVP,



Para apagar la LVP,



7.6 Pantalla completa Ejecutar

La forma de onda aparece en *Pantalla Completa* que se desplaza de derecha a izquierda. El marcador de onda aparece en esta pantalla en forma de una línea verde, con flechas blancas que indican la posición de los puntos de velocidad pico y sístoles de cada una de las series de latidos cardíacos. La ventana de visualización cubre un lapso de 4,3 segundos.

Todas las ondas de presión se mostrarán automáticamente en la base de la pantalla.

No se muestran escalas con las ondas de presión.



Los puntos significativos de las ondas de presión se indican mediante flechas.

El monitor rechaza las series de latidos cardíacos que puedan presentar ruido excesivo al momento de realizar los cálculos que se basan en la sístole. También rechaza las series completas que se utilizan para calcular la frecuencia cardíaca al detectar ruido excesivo entre los picos. Si el monitor no puede calcular la frecuencia cardíaca, aparecen tres guiones ("---") en los valores de los parámetros correspondientes.

La unidad CardioQ-ODM+ suprime el ruido de banda estrecha de una frecuencia constante o interferencias de fuentes externas cada 5 segundos. Si se detecta ruido, se ignora. Si la frecuencia varía, la unidad CardioQ-ODM+ no puede resolver la onda.



Si hubiera ruido eléctrico, por ejemplo, producido por una unidad de electrocirugía, la unidad CardioQ-ODM+ suprime el marcador de onda al detectar un grado de ruido excesivo.

Si se detecta ruido continuo, se elimina la forma de onda y la línea central blanca se vuelve azul. Se muestra un mensaje para indicar el ruido continuo y los resultados permanecerán visibles durante un minuto o antes si es posible calcular nuevos resultados.

También se podrá observar unas pequeñas líneas de marcación de color blanco y azul desplazándose por la parte superior de la imagen de la onda. Los marcadores azules aparecen cada 30 segundos y sirven para indicar un punto de almacenamiento de tendencia.

La promediación de ciclos dependerá del tiempo de ciclo medio elegido. Aparece una marca blanca en la parte superior de la onda sobre el área diastólico que indica que se realizó la última promediación. Por ejemplo, si se usa de latido a latido, las formas de ondas estarán marcadas entre cada latido.

7.7 Cambio del número de ciclos utilizados en los cálculos

Ajustar los ciclos en algunas situaciones puede ser útil. Por ejemplo, los ciclos 1 a 2 durante diatermia o 10 a 20 para ritmos cardíacos irregulares o una fuerte oscilación respiratoria.

Para cambiar los ciclos temporalmente,

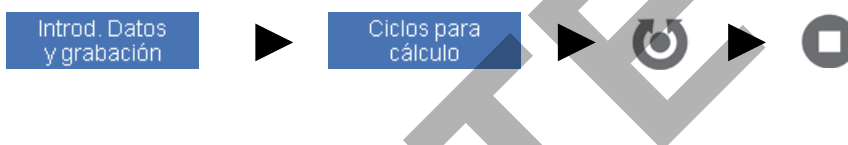

O Terminado

7.8 Variables relativas al respirador

Consulte la sección 2.2.

Para ver los resultados, debe introducir la frecuencia respiratoria en la pantalla "Ejecutar".



Para ver los resultados, deben seleccionarse como resultados predeterminados. Consulte la sección 13.7.



La frecuencia respiratoria aparece junto con el resultado en los cuadros de resultados, pero no en las pantallas de tendencias e instantáneas.



Los datos no se mostrarán si la frecuencia cardíaca: la tasa de la frecuencia respiratoria es < 4, es decir, debe ser de al menos 4 latidos en cada periodo respiratorio. Tampoco se mostrará si la variabilidad de la frecuencia cardíaca es >20%. La frecuencia respiratoria debe estar en el intervalo 7-40 lpm.

7.9 Congelación de la imagen

Cuando se congela la imagen, además de examinar la forma de onda, se puede hacer lo siguiente:



Instantáneas. Consulte la sección 10.

Guardar la pantalla. Consulte la sección 14.1.

Agregar punto a tendencia teórica. Consulte la sección 12.3.

Para parar la pantalla,



en la pantalla *Ejecutar*.

Aparece una barra indicadora de desplazamiento sobre la pantalla y la sección coloreada muestra la parte de los datos disponibles de la onda que aparecen en la pantalla.



para desplazarse por la onda. Hay disponibles hasta 30 segundos de datos espectrales almacenados para su visualización.

También puede aparecer una línea de marcación roja sobre el área de visualización. Esta línea es parte de la función de instantánea. Consulte la sección 10.

Aunque los datos que aparecen en la pantalla no cambiarán en el modo Congelar, la unidad CardioQ-ODM+ seguirá registrando información sobre tendencias.

Si el **selector** se usa para desplazarse por las ondas canceladas, los datos en los cuadros de resultado cambiarán según las formas de onda seleccionadas y el tiempo de ciclo medio en el tiempo de recogida de datos.

Exécution

para regresar al modo de presentación normal en tiempo real.

7.10 Desconexión de las sondas

Si la sonda se desconecta del monitor

- *El modo de monitorización de flujo cesará si no hay una onda de presión válida para el modo de monitorización de presión y después aparecerá la pantalla Sin Sonda.*
- Si hay una onda de presión válida, la monitorización continuará en el modo de monitorización de presión y:
 - Si la calibración está en el periodo válido, el gasto cardíaco en función de la presión y los resultados derivados estarán disponibles hasta que venza el periodo de calibración.



Si se funciona con solo la línea de presión conectada y no se detecta señal de onda de presión durante cinco minutos, *el modo de monitorización de presión cesarán de inmediato y aparecerá la pantalla SIN SONDA.*

La calibración se transfiere en la sonda a otro ODM+ en caso necesario volviendo a conectar la sonda a ODM+. Puede no ser necesario reinsertar la sonda en el paciente a menos que esté indicado clínicamente.

7.11 Reconexión de la sonda

Si se conecta una sonda a cualquier ODM+ que tenga una calibración de presión válida para el paciente, es decir, durante las últimas 12 horas, es posible continuar la monitorización basada en presión sin insertar la sonda en el paciente.

Situar

Exécution

Modo de presión

Cuando se muestran los resultados basados en la presión, la sonda puede desconectarse o retirarse.

Tiene validez entonces la terminación de la monitorización basada en la presión. **Consulte la sección 7.10.**

8. Cálculos adicionales



Los cálculos de RVS, IRVS, DO₂, DO₂I, PC, IPC, Ea y dynEa solo se mostrarán durante la calibración del GC. Si el GC se desvía en >20%, los cálculos se sustituirán por "---" y no volverán a mostrarse hasta realizar una nueva calibración.

8.1 Resistencia vascular sistémica (RVS) e Índice de resistencia vascular sistémica (IRVS)



Estos cálculos no están disponibles si los datos del paciente se salen de los límites del nomograma ya que serán necesarios los resultados del volumen.

Solo están disponibles los cálculos puntuales en el modo de monitorización de flujo cuando no hay una línea arterial conectada.



El gasto cardiaco (GC) registrado cuando se congeló la pantalla aparece en la parte superior de la pantalla.

Para introducir la presión arterial media (PAM):



Si la PAM no está disponible,



para introducir la presión sistólica y diastólica.

Para introducir la presión venosa central (PVC):



Se usará de forma predeterminada la última PVC introducida.

RVS e IRVS aparecerán temporalmente en el área de Datos del paciente.



Cálculos continuos.

Si la línea de presión está conectada y se leen datos válidos, la RVS y el IRVS pueden mostrarse en los modos de monitorización de presión y de flujo (Doppler) introduciendo la PVC y seleccionando la RVS o el IRVS como uno de los resultados que aparecen en los ocho cuadros. **Consulte la sección 13.7.**

El GC se calcula a partir del flujo (Doppler) o la presión en función de la pantalla seleccionada.

Para introducir la PVC,

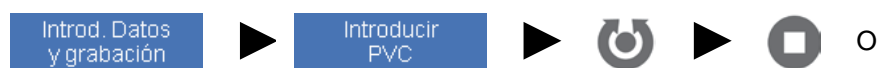

Se usará de forma predeterminada la última PVC introducida.

Para cancelar la PVC,



8.2 Mostrar los cálculos de RVS

Cálculos puntuales:

RVS e IRVS aparecerán temporalmente en el área de Datos del paciente cuando se realice el cálculo.

Para recuperar los cálculos, vaya a la pantalla *Cálculos Adicionales*:



El cálculo más reciente aparecerá en el recuadro superior izquierdo.

Para recuperar los cálculos de RVS,

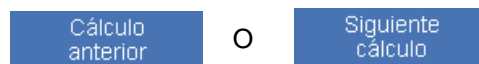

Estos también aparece como un suceso en el historial de tendencias y puede acceder a los valores calculados a través de la pantalla TENDENCIA CONTINUA. y se mostrará sobre un fondo verde. **Consulte la sección 12.**



RVS e IRVS pueden aparecer en los 8 cuadros de resultados siempre que estos se elijan como valores predeterminados. **Consulte la sección 13.7.**

Si el resultado es más de **4 horas**, el color del texto cambia en el cuadro de resultados.

Si se apaga la unidad CardioQ-ODM+, o se desconecta la sonda, los datos se conservan. Cuando se reinicia la monitorización, se obtienen los resultados del último cálculo aceptado para RVS e IRVS en los 8 cuadros, si ya se ha escogido como predeterminado.

Cálculos continuos:

La RVS y el IRVS pueden mostrarse en los ocho cuadros de resultados siempre que se seleccionen como ajustes predeterminados y se mostrarán sobre un fondo blanco tanto en el modo de monitorización de flujo como en el de monitorización de presión. **Consulte la sección 13.7.**

En el modo de monitorización del flujo, cambiará automáticamente a un fondo verde solo para las lecturas puntuales si se desconecta la línea arterial. En el modo de monitorización de presión, si se desconecta la línea arterial, se muestra automáticamente el modo de monitorización del flujo en su lugar.

Si el resultado es más de **4 horas**, el color del texto cambia en el cuadro de resultados.

Si se apaga la unidad CardioQ-ODM+, o se desconecta la sonda, los datos se conservan. Cuando se reinicia la monitorización, se obtienen los resultados del último cálculo aceptado para RVS e IRVS en los 8 cuadros, si ya se ha escogido como predeterminado.

8.3 Oxígeno suministrado (DO₂) Índice de oxígeno suministrado(DO₂I)



Estos cálculos no están disponibles si los datos del paciente se salen de los límites del nomograma ya que serán necesarios los resultados del volumen.

Tomar una muestra de sangre.

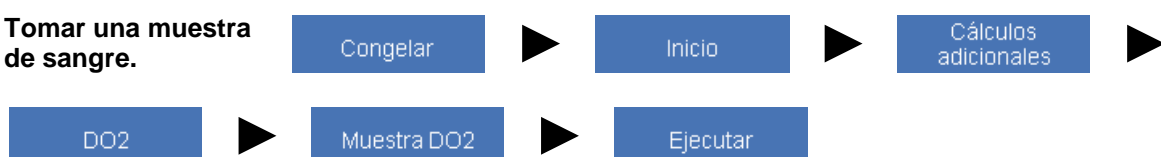

Cuando los resultados de la muestra de sangre estén disponibles,



En la parte superior de la pantalla aparece la hora a la que se tomó la muestra de sangre. Para modificar,



El GC registrado cuando se congeló la pantalla aparece en la parte superior de la pantalla. Para modificar,

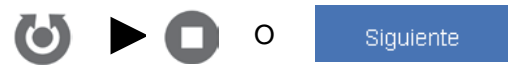

Si no se registró ninguna muestra, aparece el GC actual. Para modificar, consulte la sección anterior.

Para introducir el oxígeno arterial saturado (SaO₂):



Para introducir la hemoglobina (Hb):



Para cambiar las unidades de Hb si fuera necesario,

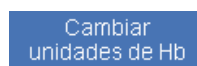

DO₂ y DO₂I aparecerán temporalmente en el área de Datos del paciente.



8.4 Mostrar los cálculos de DO₂

DO₂/DO₂I aparecerán temporalmente en el área de Datos del paciente cuando se realice el cálculo.

Para recuperar los cálculos, vaya a la pantalla *Cálculos Adicionales*:

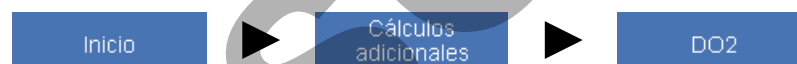

Se puede visualizar el cálculo más reciente.

Para recuperar otros cálculos de DO₂,

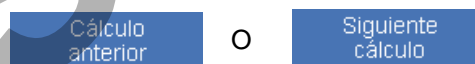

Estos cálculos se muestran en el registro histórico de la tendencia como un suceso, pudiéndose acceder a los valores calculados a través de la pantalla de *Tendencia Continua*. **Consulte la sección 12.**



DO₂ o DO₂I pueden mostrarse en los 8 cuadros de resultados siempre que estén elegidos como valores predefinidos. **Consulte la sección 13.7.**



Si el GC cambia en más de un **20%** o el resultado es superior a **4 horas**, el color del texto cambia en el cuadro de resultados, pero sólo se muestra el mensaje "Comprobar valor" si aparece en el recuadro izquierdo.

Si se apaga la unidad CardioQ-ODM+, o se desconecta la sonda, los datos se conservan. Cuando se reinicia la monitorización, los resultados del último cálculo aceptado para DO₂/DO₂I aparecen en los o cuadros si están elegidos como predeterminados.

9. Monitorización de presión



Toda conexión no autorizada a los puertos auxiliares puede comprometer la seguridad del paciente. No conecte otro equipo que no sea el equipo de grado médico (que cumpla con IEC 60601-1) al CardioQ-ODM+ mientras que el monitor esté conectado a un paciente, salvo que se use un aislador de grado médico que cumpla con IEC 60601-1.

Para habilitar el *modo de monitorización de presión*, debe existir una línea de señal de presión arterial conectada y disponerse de datos de presión.

Conecte el cable Deltex PA: **consulte el apartado 17.18** sobre la conexión ADC (ver la **figura 3.1.2.**). *Contacte con Deltex Medical o su representante para obtener más detalles.*

Con los monitores conectados mediante un cable Deltex PA (ver la **figura 7.4.3**), compruebe los valores de presión sistólica/diastólica y PAM en las pantallas del ODM+ y el monitor del paciente para asegurar la equivalencia.



La forma de onda de la presión no es válida a no ser que se identifiquen puntos sistólicos y diastólicos, y se indiquen con flechas en la forma de onda.



Figura 7.4.3. Configuración de presión arterial.

Antes de que los datos de presión sean declarados válidos, deben detectarse cinco segundos de forma de onda válida de la presión

Si se interrumpe el *modo de monitorización de presión* y no se detecta una onda de presión válida durante cinco minutos, el *modo de monitorización de presión* cesará si la sonda Doppler se desconecta.

9.1 Calibración

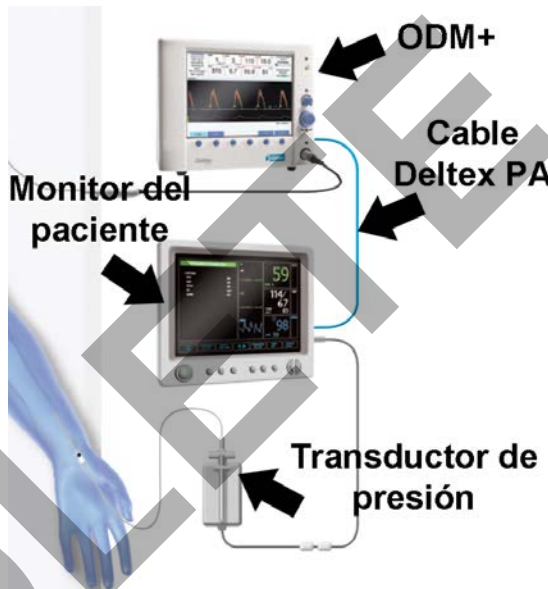
Antes de que puedan mostrarse los resultados basados en el gasto cardíaco en el *modo de monitorización de presión*, los datos de presión deben calibrarse usando la forma de onda del flujo (Doppler).

Modo de flujo

garantizar que se alcanza la señal de flujo óptima (Doppler), se muestran los resultados y los datos de presión son válidos,

Modo de presión



Se requieren como mínimo 10 latidos o 10 segundos para calibrar.

La pantalla cambiará al *modo de monitorización de presión* mostrando el estado de calibración como "en curso". Se mostrará un gráfico de barras con el periodo de calibración restante al terminar..

Cuando caduque el tiempo de calibración, todos los parámetros basados en gasto cardíaco del modo de monitorización de presión dejarán de funcionar de inmediato. Un aviso acústico y visual alertará de 20 a 5 minutos antes que esto ocurra en el *área de datos de la sonda*, permitiendo

realizar una nueva calibración.

Puede realizarse una calibración en cualquier momento si puede obtenerse una señal de flujo adecuada.



Si el SV basado en presión cambia $\geq 20\%$ del registrado en el momento de calibración, parpadeará el mensaje "Recalibración aconsejada" y RV y RVS aparecerán en amarillo.

9.2 Desconexión y reconexión de la sonda.

Consulte las secciones 7.10 y 7.11.

OBSOLETE

10. Instantáneas

10.1 Realización de instantáneas



No hay instantáneas disponibles en el *modo de monitorización de presión*.

El monitor también puede almacenar hasta ocho "tomas" de la onda por paciente.



Aparece un perfil rojo sobre el área en tiempo real, que indica el área de la que se puede realizar una instantánea,



El perfil rojo se mueve por las ondas individuales, pero los resultados de los 8 cuadros cambiarán según los ciclos medios seleccionados en el momento de congelar la pantalla.

Entonces la pantalla cambia para mostrar la instantánea y los resultados asociados en el panel a mano derecha.



Un punto puede ser añadido a la gráfica de la tendencia.



Si ya existen 8 instantáneas guardadas para el paciente, el botón **Tomar instantánea** cambia a rojo para indicar que se debe borrar una instantánea para liberar espacio. **Consulte la sección 10.4.** Si se pulsa el botón rojo **Tomar instantánea**, se dirige al usuario a la pantalla *Selec. Inst.* para permitir la eliminación de una instantánea.

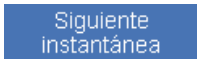

Para borrar la instantánea de la pantalla *Seleccionar Instantánea* y para guardar la instantánea recientemente creada.

Para devolver el lado izquierdo a una pantalla en tiempo real,



Para regresar a una pantalla completa en tiempo real,



10.2 Visualización de instantáneas

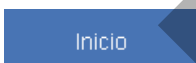

Si sólo se ha guardado una instantánea, se mostrará automáticamente como se indica anteriormente.

Si hay más de una disponible, aparece la pantalla *Selec. Inst.*



Si la configuración del rango durante la grabación difiere de la configuración actual, el rango numérico para la instantánea grande aparece con un fondo rojo, o aparece un pequeño rectángulo rojo en la esquina superior izquierda de una instantánea pequeña.

Es posible visualizar una instantánea almacenada desde la pantalla *Tendencia Continua*. **Consulte la sección 12.**

Para regresar a una pantalla completa en tiempo real,



10.3 Comparar instantáneas

Existen dos métodos para comparar las instantáneas:

- 1:  La forma de onda inicial que se desee comparar aparecerá perfilada en rojo en la pantalla *Selec. Inst.*



Si sólo se han guardado dos instantáneas, aparecerán automáticamente para su comparación.



- 2:    Si hay más de una disponible, aparece la pantalla *Selec. Inst.*  



para seleccionar una 2da instantánea,

En cada instantánea grande aparecen hasta 8 resultados que se corresponden con los 8 resultados de la parte superior de la pantalla. El resultado resaltado sólo aparecerá en la instantánea pequeña.

Para mostrar los resultados de la forma de onda inicial izquierda:



Si el valor del rango en el momento del registro fuera diferente del valor actual, el rango numérico de la instantánea aparece sobre un fondo rojo.

Para regresar a una pantalla completa en tiempo real,



10.4 Borrar instantáneas

Para borrar la instantánea de la pantalla *Ver Instantánea*,



Para borrar la instantánea de la pantalla *Seleccionar Instantánea*,



El perfil verde se moverá por las instantáneas seleccionadas,



Si ya no quedan instantáneas, la pantalla regresa a la pantalla *Ejecutar En Pantalla Completa*.

11. Sucesos

11.1 Registro de sucesos

La unidad CardioQ-ODM+ registra sucesos en los datos históricos para recuperarlos y mostrarlos después. Los cálculos e instantáneas de RVS o DO₂ se registran automáticamente como sucesos, pero el usuario puede registrar una matriz de sucesos diferentes de forma manual.

Vaya a la pantalla Sucesos: Inicio ► Sucesos luego seleccione del menú el suceso que se va a agregar.

Puede haber más selecciones que permitan modificar el suceso asunto el menú de subtipo apropiado.

Sucesos de fluido: Fluido ○ Cristaloides ○ Coloide ○ Producto sanguíneo
 ► Cantidad no especificada ○  para seleccionar el volume, ► Confirmar

Sucesos de vasodilatador: Vasodilatador ► Reducir vasodilatador ○ Aumentar vasodilatador ○
 Iniciar vasodilatador ○ Detener vasodilatador ○ Bolo de vasodilatador

Sucesos de vasoconstrictor: Como sucesos de vasodilatador.

Eventos de inotropo: como los eventos de vasodilatador.

Sucesos varios: Varios ► Agrapa colocada ○ Sin agrapa ○
 Posición cambiada ○ Otro suceso

Cuando se produce diatermia, Diatermia

Para todos los sucesos: Aparece un mensaje de confirmación amarillo, ► Confirmar ○ Cancelar

Entonces la pantalla regresará a la pantalla *Ejecutar* o a la dividida como antes.



Una vez agregado el suceso, no se puede borrar. Si pulsa **Cancelar**, el suceso no se registrará.

11.2 Recuperación de sucesos

Los sucesos se pueden ver en la pantalla *Tendencia Continua*. Consulte la sección 12.



Cualquier suceso registrado aparece como barras verticales en la línea marcadora de sucesos. Si hay disponible una instantánea, se verá una barra verde además de este icono. Si hay más de un suceso, el número de sucesos en ese momento aparecerá entre paréntesis.

12. Pantalla de tendencias

12.1 Datos históricos correspondientes-Tendencias continuas

La unidad CardioQ-ODM+ registra los datos históricos de ciertos resultados y puede representar de manera gráfica los cambios de estos resultados. Esta información almacenada puede ser utilizada para monitorizar las tendencias del paciente y determinar el efecto de varias intervenciones.

Puesto que los valores medios de cada uno de los resultados son almacenados cada 30 segundos, los datos sobre la tendencia de hasta tres resultados pueden verse en forma de gráfico.

Estas instantáneas se muestran como “sucesos” en los datos históricos, y pueden emplearse como registro visual de los datos de la onda en diferentes momentos del tratamiento del paciente. Los resultados obtenidos de la RVS, del IRVS, DO₂ y DO₂I y cualquier suceso agregado también se almacenan para utilizarlos más adelante.

Una vez activada la señal de Doppler y colocada la sonda, los datos de la tendencia son registrados por el monitor, incluso cuando la pantalla está congelada. Si el usuario regresa a la pantalla *Foco SONDA*, se interrumpe la recolección de los datos de la tendencia hasta que éste mismo vuelva a regresar a la *Pantalla Completa*.



Todos los datos de tendencias e instantáneas se almacenan en la unidad CardioQ-ODM+ y no en la sonda.

12.2 Mostrar información de tendencias

La tendencia continua puede mostrarse como un gráfico de bloques o de líneas. **Consulte la sección 13.8.**

La pantalla está compuesta por un área de gráficos que se desplaza y un área de texto y muestra tres horas de datos que aparecen a partir de la derecha del gráfico.

En la parte superior de la zona de la representación gráfica hay una línea horizontal de marcación de sucesos que indica la intensidad de la señal en el momento del registro. Si esta línea es negra, no había datos registrados; si es roja – la señal era débil; si es verde – la señal era aceptable; si es blanca – la señal era demasiado fuerte.



Cualquier suceso registrado aparece como barras verticales en la línea marcadora de sucesos. Si hay disponible una instantánea, se verá una barra verde además del icono de la izquierda. Si hay más de un suceso, el número de sucesos en ese momento aparecerá entre paréntesis.

Se indican hasta tres resultados, mostrados como líneas rojas, amarillas o verdes, o gráficos de bloques con una línea basal débilmente mostrada con el mismo color. Los usuarios individuales los pueden seleccionar como predeterminados. **Consulte la sección 13.7.** La línea de tiempo de la parte inferior tiene barras blancas verticales que indican las horas.



Para ver los datos históricos en cualquier momento registrado,



Los gráficos son escalados automáticamente según los valores máximos observados de los datos.

Para ver la lista de sucesos si se registró más de uno al mismo tiempo,

Mostrar sucesos



Si DO₂ o RVS es uno de los sucesos, también se mostrarán los resultados de estos cálculos adicionales.

Para localizar determinados sucesos, Instantánea anterior Siguiete instantánea Tendencia actual 

Para regresar a la pantalla de resultados generales en el lado derecho,

Para ver instantáneas marcadas como sucesos,

Para regresar ala pantalla *Tendencia Continua*, 

12.3 Tendencias gráficas

Se puede crear un gráfico para uno o dos resultados cuando se congela la pantalla.



El monitor tiene un parámetro predeterminado que puede modificarse, o se puede agregar un segundo desde la pantalla *Predeterminado*. **Consulte la sección 13.7.**

En una pantalla Ejecutar con resultados visibles, 



Un punto puede ser agregado cuando se toma una instantánea.

Para regresar a una pantalla de *Ejecución*,  

Para ver el gráfico, 

Para situar puntos de datos,



Un cambio porcentual del punto anterior aparecerá para cada resultado usado.

Para cambiar el periodo gráfico visible, El ajuste puede cambiar de 1 hora a 3 horas a 12 horas, a 24 horas y a 1 hora.

Aparece una flecha si hay más puntos disponibles antes del primer punto mostrado. Es posible que haya que modificar el periodo de gráficos para poder ver estos puntos.



La vista de la tendencia gráfica sólo está disponible si se ha guardado un punto para iniciar el gráfico.

13. Personalización del monitor



Esta acción se puede realizar desde la pantalla Sin sonda conectada.

13.1 Restaurar los valores de la fábrica



Si restaura los valores de fábrica de la unidad CardioQ-ODM+, el idioma seleccionado cambiará al predeterminado global; Inglés (UK), y cualquier dato histórico que haya en el monitor se borrará, además borrará los perfiles del usuario.

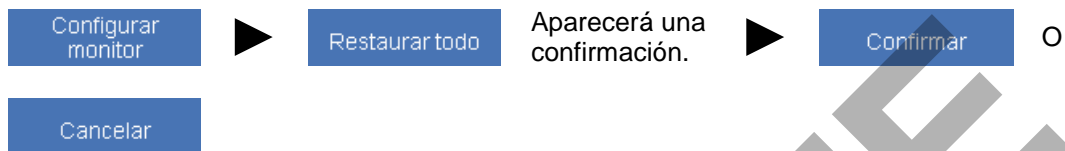

13.2 Agregar un nombre de hospital

El nombre del hospital se puede ver en la pantalla:

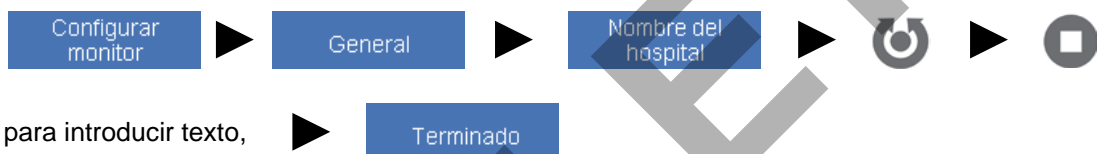

para introducir texto,

Terminado

13.3 Conexión al monitor del paciente

Es posible que esta opción no esté disponible para todos los monitores de pacientes. Póngase en contacto con un representante Deltex Medical para obtener más información.

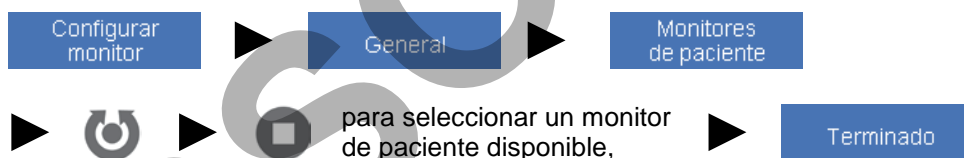

Si hay ajustes adicionales para el monitor seleccionado, se mostrarán.

Si el protocolo seleccionado necesita la definición de la velocidad en baudios, aparecerá el botón **Seleccionar velocidad en baudios**.



Si el protocolo seleccionado puede admitir control de flujo opcional por hardware, aparecerá el botón **Control de flujo**.



Si se selecciona un monitor de paciente, aparece un icono indicando el estado de la conexión:



- El monitor del paciente no está conectado.
- El monitor del paciente está conectándose.
- El monitor del paciente está conectado.

13.4 Seleccionar un usuario

Hay dos valores predeterminados de Usuario que no puede ser renombrado o borrado, pero puede estar temporalmente alterada, por defecto 1, que utiliza el formato CVS y por defecto 2, que utiliza el formato CSVS. Cualquier cambio en esta configuración por defecto no puede ser Guardado. Se pueden crear hasta 4 perfiles de usuario adicionales nuevos. Cuando se selecciona un usuario, aparecen todos los parámetros predeterminados para dicho usuario a menos que se modifiquen.

Hay dos modos de seleccionar un usuario:

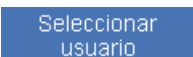
1:  ► seleccionar un usuario del menú.

2: Vaya a la pantalla *Perfil De Usuario*:

 ► 

Para seleccionar un usuario,

 ►  ►  ► 

13.5 Configuraciones de varios usuarios

Vaya a la pantalla *Perfil De Usuario*:

 ► 

Para crear un perfil nuevo,

 ►  ►  ►  ►

 para introducir texto,



Para borrar un usuario,

 ►  ►  O





13.6 Ajuste de los perfiles de usuario

Todos los usuarios pueden ajustar los valores predeterminados que aparecerán cuando se seleccione a dicho usuario.



Los cambios de usuarios defecto 1 e defecto 2 no se pueden guardar.

Vaya a la pantalla *Perfil De Usuario*:

 ►  ►  ►

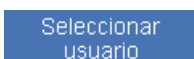



O vaya a la pantalla *Predeterminados* si el monitor o un usuario específico ya está en uso:

 ► 

El usuario podrá modificar automáticamente los resultados seleccionados. **Consulte la sección 13.7.**

13.7 Establecer los resultados predeterminados

Seleccione el usuario como se indica anteriormente.

Pueden seleccionarse resultados para el modo de monitorización seleccionado.

Alternar entre los *modos de monitorización de flujo y presión*

Modo de flujo



Modo de presión

Para modificar cualquiera de los 8 resultados, los resultados de tendencia continua o los resultados de tendencia gráfica,

Seleccionar resultados



para seleccionar un resultado,



para seleccionar el resultado que se desea mostrar,



No hay tendencia gráfica disponible en el *modo de monitorización de presión*.

13.8 Establecer los ajustes de fábrica del equipo

Seleccione el usuario como se indica anteriormente.

Para establecer los ciclos predeterminados para los *modos de monitorización de flujo y presión simultáneamente,*

Ajustes del dispositivo



Ciclos



Para establecer el rango predeterminado solo en el *modo de monitorización de flujo,*

Ajustes del dispositivo



Gama

Los ajustes cambiarán de 100 cm/s a 200 cm/s a 250 cm/s a 50 cm/s a 100cm/s.

Para establecer la pantalla Tendencia continua para el *modo de monitorización de flujo o presión según convenga,*

Ajustes del dispositivo



Pantalla Tendencias

Para cambiar el resultado resaltado solo en el *modo de monitorización de flujo*

Ajustes del dispositivo



Resultado resaltado

Un cuadro rojo alrededor del resultado resaltado cambiará de VS a IVS a ninguno a DS a VS.

Para habilitar una grabación para los *modos de monitorización de flujo y presión simultáneamente,*

Ajustes del dispositivo



Estos ajustes se cambiarán de “manual” a “desactivado” a “automático” a “manual”. **Consulte la sección 14.2.**

14. USB y descarga de datos de pacientes



Toda conexión no autorizada a los puertos auxiliares puede comprometer la seguridad del paciente. No conecte otro equipo que no sea el equipo de grado médico (que cumpla con IEC 60601-1) al CardioQ-ODM+ mientras que el monitor esté conectado a un paciente, salvo que se use un aislador de grado médico que cumpla con IEC 60601-1.



Se prohíbe estrictamente la conexión de cualquier dispositivo alimentado desde la red al puerto USB.

14.1 Guardar pantallas

Se pueden almacenar hasta 20 pantallas guardadas por paciente y se pueden componer pantallas divididas o completas.

En una pantalla
Ejecutar,

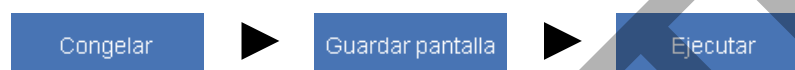

La pantalla amarilla se confirma con un mensaje amarillo.

Si ya existen 20 pantallas guardadas para el paciente, el botón **Guardar pantalla** cambia a rojo, lo que indica que todas las pantallas guardadas disponibles han sido usadas.

14.2 Datos continuos de grabación



La grabación debe estar habilitada para guardar los datos continuos y datos de señales. **Consulte la sección 13.8.**

Esto permite al usuario registrar todos los resultados de cada cálculo en tiempo real junto con la marca de tiempo y guardarlos en un archivo para su descarga. La grabación se puede iniciar y detener en cualquier momento y los datos se adjuntan a ese archivo.

Si la grabación se efectúa de manera manual:

Para iniciar una grabación en cualquier pantalla que se esté ejecutando,



En la parte inferior de la pantalla, aparecerá un icono de grabación parpadeando.



La presencia de este icono indica que la grabación está en curso.

Para detener una grabación en cualquier pantalla que se esté ejecutando,



El icono no aparecerá cuando se detenga la grabación.

14.3 Grabación de señal

Si se detecta una forma de onda interesante o difícil, Deltex Medical podrá solicitar que una copia se envíe al equipo de Investigación y Desarrollo para su análisis.



La grabación debe estar habilitada para guardar los datos continuos y datos de señales. **Consulte la sección 13.8.**



Para iniciar una grabación en cualquier pantalla que se esté ejecutando,



En la parte inferior de la pantalla, aparecerá un icono de grabación parpadeando, como se indica a la izquierda.



La grabación se detendrá automáticamente después de 3 minutos,



en cualquier pantalla que se esté ejecutando.



La presencia de este icono indica que la grabación se ha detenido.



El usuario debe pulsar **Parada señal grabación** para guardar o desechar la grabación.



Los datos se están guardando pero la monitorización puede continuar. No puede iniciarse una nueva grabación de señal hasta que la anterior se haya guardado.

Por cada sesión de grabación, se crea un nuevo archivo hasta un máximo de 50 minutos (50 archivos) por paciente. Lo que podrá estar sujeto al espacio en disco restante.



Si se desconecta la sonda mientras que hay datos no guardados, el usuario verá un mensaje que le preguntará si desea guardar el archivo.

14.4 Descarga de datos del paciente

Los datos del paciente, que incluyen tendencias, sucesos, gráficos, cálculos adicionales y pantallas guardadas señales de onda y datos continuos pueden descargarse usando un lápiz de memoria USB adecuado y después puede transferirlas al ordenador.

Los datos del paciente no se borran del monitor hasta que se borre al paciente y por lo tanto, los datos se pueden descargar varias veces si fuera necesario.

Los datos del paciente pueden descargarse en la pantalla *Sin Sonda* o en la pantalla *Sonda Usada*.

Descarga desde la pantalla *Sin Sonda*:

Inserte un lápiz de memoria en el puerto USB de la parte trasera del monitor. **Consulte la figura 3.1.2,**



para seleccionar un paciente,



Descarga desde las pantallas *Sonda Usada* o *Sonda Vencida*:



Para descargar los datos de un paciente específico, puede que necesite desconectar y volver a conectar la sonda para acceder a esta pantalla.

Inserte un lápiz de memoria en el puerto USB de la parte trasera del monitor. **Consulte la figura 3.1.2,**



Esto creará una carpeta en el lápiz de memoria USB con la identificación del paciente como título. Si así fuera, puede transferir el archivo a un ordenador y enviarlo a Deltex Medical. Para más información, consulte la página web de Deltex Medical.

Borrar paciente si ya no va a necesitar más los datos.

14.5 Descargar resumen

Esta función permite descargar un resumen de los detalles relevantes del paciente
ID del paciente
Fecha de uso inicial
Hora de uso inicial
Tipo de sonda
Duración del uso

Descarga desde la pantalla Sin sonda:

Inserte una unidad de memoria en el puerto USB en la parte posterior del monitor. **Consulte la figura 3.1.2.**, 

Resumen de
descarga 



para seleccionar un
paciente 

Continuar

14.6 Descarga de información para Deltex Medical

Si se produce una avería, es posible que Deltex Medical requiera información de la pantalla *Datos De La Versión*. Esto sólo puede hacerse si no hay sondas conectadas.

Configurar
monitor 

Datos de
la versión

Inserte un lápiz de memoria en el puerto USB de la parte trasera del monitor. **Consulte la figura 3.1.2.**, 

Descargar datos
de la versión

Si así fuera, puede transferir el archivo a un ordenador y enviarlo a Deltex Medical.

15. Modo de demostración

El monitor también se puede manejar usando un grupo de señales de onda prerregistradas. Esto permite realizar demostraciones de la unidad CardioQ-ODM+ sin necesidad de fuentes de señal externas. También permite que los usuarios se familiaricen con el manejo de la unidad CardioQ-ODM+ y las varias funciones disponibles, sin tener un paciente conectado al monitor.

A estas funciones sólo se puede acceder desde la pantalla *Sin Sonda*.

Si se conectara a la unidad CardioQ-ODM+ una sonda mientras que está funcionando con ondas de muestra o en el modo de demostración, la unidad CardioQ-ODM+ saldrá de la demostración y volverá a modo normal de funcionamiento.

15.1 Ejecutar la unidad CardioQ-ODM+ en modo de demostración

Para seleccionar el modo de demostración,

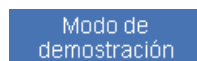

a partir de la pantalla *Sin Sonda*.

Para seleccionar una forma de onda,



Siga las instrucciones de la pantalla para introducir o cambiar los valores edad, peso y altura del paciente.

Para seleccionar una forma de onda alternativa,



sólo desde una pantalla *Ejecutar completa*,

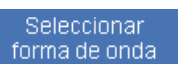

En el modo de demostración no se puede modificar el ID de paciente.

El botón de Filtro no tendrá ningún efecto acústico sobre la señal durante el modo de demostración, pero se podrá ver su efecto sobre la señal mostrada.

Durante una sesión de demostración, los datos de tendencia sólo aparecerán para la sesión actual, aunque haya otros datos guardados en la unidad CardioQ-ODM+, no serán borrados.

Para terminar la demostración,

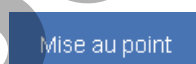

sólo desde una pantalla *Ejecutar completa*,

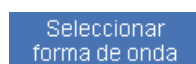

o conecte una sonda al cable de interfaz del paciente.

Los datos de la demostración no se pueden descargar.

16. Guía de diagnósticos de averías

16.1 Diagnóstico de averías

Esta sección contiene información sobre los diagnósticos de averías simples y las acciones correctoras. Si desea obtener más detalles o si a pesar de todo el monitor no respondiera, póngase en contacto con Deltex Medical o su representante.

Hay corriente pero el LED está apagado:

Compruebe si el interruptor de la parte trasera del monitor está encendido.
 Compruebe que haya corriente eléctrica de alimentación.
 Compruebe que el cable de alimentación esté correctamente colocado.



Primero desconecte la alimentación durante un tiempo mínimo de 30 segundos.

El LED de alimentación se enciende pero la pantalla no:

El monitor tiene una avería y hay que enviarlo a un centro de reparaciones aprobado por Deltex Medical.

Mensaje de sonda no conectada:

Compruebe si la sonda está bien conectada con el cable de interfaz del paciente.
 Compruebe que el cable de interfaz del paciente esté bien conectado a su conector del panel delantero.

El mensaje 'SETTINGS FILE corrupt-reboot' ("ARCHIVO DE CONFIGURACIÓN corrupto: reiniciar") aparece en el cuadro rojo del centro de la pantalla:

El archivo de configuración de la máquina está alterado o contiene un valor no válido. El archivo anterior ha sido eliminado y se crea uno nuevo con los valores predeterminados cuando vuelva a encender el monitor. Este mensaje puede aparecer después de actualizar el software. Si se volviera a presentar este problema, póngase en contacto con Deltex Medical.

Durante el funcionamiento aparece un recuadro rojo en el centro de la pantalla o un rectángulo coloreado en el ángulo superior derecho de la pantalla en blanco, y a continuación la unidad se detiene y muestra los siguientes códigos de errores graves:

Errores de la interfaz de usuario	US001 a US068
Errores de proceso de recogida de datos	DC001 a DC012
Errores de procesador digital de señal	DSP001 a DSP006
Error de hilo de cálculo	CALC001
Errores de hilo VueLink	VL001 a VL007
Proceso de control Doppler	TX001 a TX005
Errores de manipulador USB	USB001 a USB002

Tome nota del contenido del cuadro o del color y posición del rectángulo y póngase en contacto con Deltex.

16.2 Comprobación de la versión del software



Esto sólo puede hacerse si no hay sondas conectadas.

Configurar
monitor



Datos de
la versión

LA versión de la aplicación aparece en la referencia de campo (2). La versión y revisión del software son la última parte de este número, que tiene el formato "M.nn", en el que 'M' es la versión, y 'nn' es la revisión.



Deltex Medical puede solicitar esta información. También puede descargarlo mediante un lápiz de memoria USB y enviarlo electrónicamente. **Consulte la sección 14.6.**

OBSOLETE

17. Características técnicas del sistema

17.1 Clasificación

Tipo de protección	Equipamiento de clase 1
Grado de protección	Pieza aplicada tipo BF
Protección de entrada	IP20
Modo de funcionamiento	Continuamente disponibles (puede ser necesario resituar la sonda)
Clasificación de dispositivos médicos	IIb

El equipo está construido y probado como se define en in 60601-1 (Seguridad de Equipos Médicos) Clase 1 Tipo BF.

Este equipo puede verse afectado por la utilización de equipamiento electroquirúrgico de alta potencia (como diatermia) cerca del mismo. El equipo utiliza una interrupción software para identificar cuándo se está utilizando diatermia y no presenta las interferencias, se mostrará una línea azul con el mensaje "se ha detectado ruido" mientras duren las interferencias. Durante el modo "se ha detectado ruido", se congelarán los últimos cálculos correctos y se mostrarán en pantalla durante un minuto. Si las interferencias continúan después de un minuto, los números se sustituirán por "---".

17.2 Características de rendimiento

Esta especificación es válida después de dejar calentar el monitor durante 30 minutos a una temperatura ambiente de 0 a 40°C.

17.3 Características físicas

Anchura	315mm (12.4in)	
Profundidad	176 mm (7")	(incluyendo selectores) 186 mm (7,4 ")
Altura	249 mm (9,8")	(incluyendo los pies) 259 mm (10,2 ")
Peso	4,9 kg (10,8 lb)	
Posición de funcionamiento	Horizontal sobre los pies inferiores	

17.4 Características ambientales

Temperatura ambiente:	
Funcionamiento	0 a 40°C (32°F a 104°F)
Transporte y almacenamiento	-20 a 60°C (-4°F a 140°F)
Humedad relativa:	
De trabajo, transporte y almacenamiento	5%-90% (sin condensación)
Presión atmosférica:	
Transporte y almacenamiento:	700 hPa a 1060 hPa (525 mmHg a 795 mmHg)

17.5 Eliminación de monitores y electrodos

Para la eliminación segura del monitor de CardioQ-ODM+ y el cable de interfaz del paciente, consulte la marca WEEE para más detalles. **Consulte la sección 0.**

Los cables de alimentación y electrodos suministrados por Deltex Medical no contienen sustancias peligrosas y, excepto en el caso de las sondas usadas, no es necesario seguir un procedimiento especial para eliminarlos.

Las sondas usadas han de ser dispuestas teniendo en cuenta las directrices correspondientes en lo que se refiere a desechos clínicos.

17.6 Características del sistema

- Ultrasonido

Ultrasonido Doppler de onda continua de 4,02MHz ($I_{spta} < 250\text{mW/cm}^2$ a 5 mm in situ)
Filtros de paso alto de 450 Hz y 900 Hz

- Pantalla espectral en tiempo real

Pantalla en color de cristal líquido –, calidad – comercial, especificaciones disponibles bajo petición

Análisis espectral mediante transformación rápida de Fourier (FFT) de 512 puntos.

Marcador de velocidad máxima con detección automática de los complejos sistólicos.

Duración de la presentación 4,3 segundos (pantalla completa) o 1,4 segundos (pantalla dividida).

Trabajo continuo

17.7 Salida acústica

La siguiente tabla ofrece las mediciones obtenidas de salida acústica máxima de la sonda Doppler esofágica de 4 MHz transmitiendo un ultrasonido de onda continua (en los modos SITUAR SONDA y EJECUTAR) al conectarse al monitor de la unidad CardioQ-ODM+.

Los resultados medidos que se muestran en la siguiente tabla fueron determinados de acuerdo con la norma internacional IEC 61157 titulada “Requisitos para la declaración de emisiones acústicas de los aparatos de diagnóstico médico por ultrasonidos”.

CardioQ-ODM+ solo tiene un nivel fijo de salida acústica que está fijado por los circuitos y no puede ser ajustado por el usuario.

Modo Parámetro		Modos EJECUTAR y Situar sonda
Presión acústica de pico negativo	p_-	140 kPa
Intensidad media temporal de pico espacial	I_{spta}	$680 \text{ mW} \cdot \text{cm}^2$
Ajustes del sistema		<i>no aplica</i>
Distancia entre la cara de salida del transductor y el punto de la integral cuadrada máxima de la presión-pulso	l_p	0,5 mm
Ancho del haz de 6 dB a l_p	w_{b6} () (⊥)	0,46 mm 2,33 mm
Dimensiones del haz de salida*	() (⊥)	1,16 mm 3,01 mm
Frecuencia de trabajo acústica, media aritmética	f_{awf}	4,02 MHz
Modos de inicialización y de encendido		<i>no aplica</i>
Salida máxima de potencia		5,7 mW
Intensidad del haz de salida*	I_{ob}	$110 \text{ mW} \cdot \text{cm}^2$
Congelación de la salida acústica		No
Distancia de separación del transductor	l_{ts}	contacto



Los valores de las dimensiones del haz de salida y de la intensidad del haz de salida, se han obtenido de las dimensiones del cristal geométrico suministradas por el fabricante.

17.8 Seguridad de salida acústica

El transductor de sonda Doppler esofaríngea tiene una salida de onda continua estática. Por lo tanto, esta salida está fija; los valores de TI y MI no pueden ser modificarse con ninguno de los controles del sistema disponibles para el usuario.

Las pruebas según los requisitos de IEC 62359 han determinado los índices térmicos (IT) del siguiente modo:

Parámetro	Valor
Índice térmico de tejidos blandos, ITB, para modos de no exploración	0,11 ± 28%
Índice térmico óseo, ITO, para modos de no exploración	1,2 ± 28%



Las incertidumbres comunicadas se basan en las incertidumbres estándar multiplicadas por un factor de cobertura, $k=2$, que ofrece un nivel de confianza aproximado del 95%.

17.9 Rangos

La unidad CardioQ-ODM+ posee cuatro intervalos de medición de velocidad que se denominan escalas en el funcionamiento del monitor: 50, 100, 200 y 250 cm/s. Se trata de intervalos nominales que están asociados a la visualización de datos espectrales de la pantalla.

17.10 Precisión



La adquisición de datos depende de la colocación de la sonda y de la anatomía y fisiología del paciente. Por esta razón, la interpretación depende en menor medida de los valores absolutos que de las mediciones comparativas.

En una sonda correctamente alineada, la resolución de la medida de la velocidad es del 1 % del valor nominal del fondo de escala del rango seleccionado. La resolución del tiempo es de 6 ms, que es el intervalo en el que se realiza el cálculo de los tiempos de flujo y la pantalla es actualizada. Sin embargo, promediando el cálculo a lo largo de varios latidos cardiacos, puede mejorarse la resolución percibida.

Los datos de la tendencia son almacenados con rangos fijos y la precisión del valor mostrado es mejor que ± 1 % del valor del marcador de rangos de la pantalla.

17.11 Resultados

Resultados basados en flujo (Doppler):

- GC** - gasto cardíaco (no disponible en el modo lineal sólo)
- VS** - volumen sistólico (no disponible en el modo lineal sólo)
- FC** - frecuencia cardíaca
- DM** - distancia en minutos
- DS** - distancia sistólica
- TFc** - tiempo de flujo corregido
- TFp** - tiempo de flujo hasta el pico
- AM** - aceleración media
- VP** - velocidad pico
- IC** - índice cardíaco (no disponible en el modo lineal sólo)
- IVS** - índice de volumen sistólico (no disponible en el modo lineal sólo)
- VVS** - variación de volumen sistólico (no disponible en el modo lineal sólo)
- VDS** - variación de la distancia sistólica (disponible en el modo lineal sólo)
- VVP** - variación de la velocidad pico
- RVS** - resistencia vascular sistémica (no disponible en el modo lineal sólo)
- IRVS** - índice de resistencia vascular sistémica (no disponible en el modo lineal sólo)
- DO₂** - oxígeno suministrado (no disponible en el modo lineal sólo)
- DO₂I** - índice de oxígeno suministrado (no disponible en el modo lineal sólo)
- SOI** - índice de volumen por latido (no disponible en el modo lineal sólo)

Resultados basados en presión:

- GC** - gasto cardíaco (no disponible en el modo lineal sólo)
- VS** - volumen sistólico (no disponible en el modo lineal sólo)
- FC** - frecuencia cardíaca
- IC** - índice cardíaco (no disponible en el modo lineal sólo)

IVS	- índice de volumen sistólico (no disponible en el modo lineal sólo)
VVS	- variación de volumen sistólico (no disponible en el modo lineal sólo)
RVS	- resistencia vascular sistémica (no disponible en el modo lineal sólo)
IRVS	- índice de resistencia vascular sistémica (no disponible en el modo lineal sólo)
VPP	- variación de presión de pulso
Psis	- presión sistólica
Pdia	- presión diastólica
Ppam	- presión arterial media
PA	- presión sanguínea

Resultados basados en flujo (Doppler) y presión:

GPC	- gasto de potencia cardíaca (no disponible en el modo lineal sólo)
IPC	- índice de potencia cardíaca (no disponible en el modo lineal sólo)
Ea	- elastancia arterial (no disponible en el modo lineal sólo)
Eadyn	- elastancia arterial dinámica (no disponible en el modo lineal sólo)

17.12 Protocolos RS232

Contacte con Deltex Medical o su representante para obtener más detalles.

17.13 Fuente de alimentación

Requisitos energéticos:	100 – 240v AC (~) 50 – 60 Hz 60 – 80 VA
Fusibles:	2 x 1.6A(T) 250v

17.14 Conexiones auxiliares

































Toda conexión no autorizada a los puertos auxiliares puede comprometer la seguridad del paciente. No conecte otro equipo que no sea el equipo de grado médico (que cumpla con IEC 60601-1) al CardioQ-ODM+ mientras que el monitor esté conectado a un paciente, salvo que se use un aislador de grado médico que cumpla con IEC 60601-1.

Puerto RS232	- Para descargar datos en serie conectando al monitor de un paciente o al servidor de terminales clínicos para la historia clínica electrónica (HCE).
Puerto USB	- Para descargar datos con un lápiz de memoria USB y proporcionar conexión a los dispositivos Deltex Medical aprobados.
Puerto de red	- Para un uso futuro.
Puerto ADC	- Para la conexión a una señal de presión arterial (PA), la escala de entrada debe ser de 1 voltio por cada 100 mmHg a una impedancia de entrada de 1 mega ohmio. Para visualizar parámetros de presión.

Consulte la figura 3.1.2.

17.15 Marcas simbólicas

	Consultar los documentos adjuntos		Consulte el manual de instrucciones
	Tipo BF		Producto sin látex
	Marca WEEE (Directiva europea 2002/96/CE)*. Indica tratamiento separado de los desechos generales al final de la vida útil.		Marcado Conformité Européenne (CE) de conformidad con la directiva europea de dispositivos médicos
	Esterilizado con óxido de etileno		
	Uso con formato AAAA-MM		Fecha de fabricación
	Número de catálogo		Código de lote
	Número de serie		Temperatura de almacenamiento
	Grado de protección frente a entrada perjudicial de agua		Grado de protección frente a objetos extraños sólidos.
	Puerto USB		Puerto de red
	Puerto RS232		Puerto del convertor analógico a digital
	Borne de tierra equipotencial		Corriente alterna
	Marca de orientación del conector de sonda		Fusibles
	Tensión de CA aplicada		Entrada de tensión de CA
	Posición ON de corriente CA		Posición OFF de corriente CA
	Selector de volumen		Selector de Mando
	Frágil. No humedecer. Este lado arriba.		No volver a usar. Uso en un solo paciente.

* **En la Unión Europea** – La legislación en toda la UE, según se ha implementado en cada estado miembro, requiere que los productos de desecho eléctricos y electrónicos que lleven esta marca deben eliminarse separadamente de los residuos domésticos normales. Eso incluye el monitor y accesorios eléctricos, como el electrodo PIC y el cable de alimentación. Los clientes del RU deben contactar con los servicios al cliente de Deltex Medical para organizar la devolución. **Fuera de la Unión Europea** – Si quiere eliminar productos eléctricos y electrónicos usados fuera de la Unión Europea, contacte con las autoridades locales para garantizar que el equipo no acabe entre los desechos domésticos ‘normales’.

17.16 Accesorios y repuestos

Monitor CardioQ-ODM+
 Cable de interfaz del paciente
 Cable de alimentación.
 Manual de funcionamiento
 Soporte móvil giratorio.
 Kit de interfaz de base giratoria.
 Electrodo de la interfaz de presión
 Cable módem nulo RS232 (apantallado, longitud de 3 m o menos): no suministrado por Deltex
 Brazos/montajes para estación de anestesia GCX (disponible para estaciones GE y Dräger): no suministrado por Deltex
 Cables ABP

Contacte con Deltex Medical o su representante para obtener más detalles.

17.17 Sondas y accesorios de sondas

Sonda Doppler esofágica de Deltex Medical serie DPn.
 Sonda Doppler Kinder de 72 horas de Deltex Medical (KDP72).
 Sonda Doppler esofágica de Deltex Medical serie I₂n.
 Soporte de la sonda nasal (Serie DPn y I₂n).

Estos elementos están disponibles en diferentes paquetes múltiples-. Contacte con el representante de Deltex Medical para más detalles.

17.18 Cables ABP

N.º de referencia	Descripción
9051-3947	Fukuda Denshi
9051-3949	GE Datex
9051-3950	Philips
9051-3951	Dräger
9051-3952	GE PDM
9051-3953	GE Marquette
9051-3957	GE Datex & Marquette
9051-3958	Spacelabs
9051-3959	Fukuda Denshi
9051-3960	Datascope (actualmente Mindray)
9051-3962	Mindray
9051-3964	Mindray
9051-3965	GE Datex
9051-3966	Nihon Kohden

17.19 Compatibilidad electromagnética (CEM)

El sistema CardioQ-ODM+ ha sido probado y cumple con la norma de compatibilidad electromagnética (EMC) para equipos médicos eléctricos IEC 60601-1-2 que fija límites para emisiones de radiación electromagnética e inmunidad para ella. Si bien estos límites están diseñados para garantizar una protección razonable frente a las interferencias electromagnéticas, es muy posible que existan niveles altos de dichas interferencias en los entornos hospitalarios; bien por equipos que no cumplan la normativa mencionada, o bien por equipos que estén exentos de cumplir dichos requisitos (porque el dispositivo en sí deba emitir energía electromagnética para su funcionamiento previsto), por ejemplo, equipos de electrocauterio (diatermia). Además, los equipos de comunicación por radiofrecuencia (RF) portátiles y móviles pueden influir sobre los equipos médicos eléctricos como la unidad CardioQ-ODM+.

Si se observa ruido en la distribución espectral, entonces se podrán seguir los siguientes pasos para eliminar o, al menos, identificar la fuente de la interferencia:

- Apague y vuelva a encender los equipos situados en la proximidad para aislar la fuente del ruido.
 - Si es posible, vuelva a colocar y/o orientar el equipo perturbador.

- Aumente lo máximo posible la distancia entre la unidad CardioQ-ODM+ y el equipo perturbador.
- La interferencia puede ser ocasionada por la red eléctrica, por tanto, vuelva a enchufar la unidad CardioQ-ODM+ a una toma de corriente distinta para comprobar si esto influye.

En lo posible, la unidad CardioQ-ODM+ no debe utilizarse colocada de forma adyacente o apilada con otros equipos. Sin embargo, si fuera necesario utilizarla de esta forma, deberá vigilarse la unidad CardioQ-ODM+ para verificar que funciona con normalidad en la configuración en la que será utilizada.

Para evitar emisiones aumentadas y una menor inmunidad del sistema CardioQ-ODM+, utilice tan sólo accesorios y periféricos recomendados por Deltex Medical.

Los equipos médicos eléctricos necesitan observar ciertas precauciones con respecto a la CEM, y deben ser instalados y puestos en funcionamiento de acuerdo con la información sobre CEM suministrada en los documentos adjuntos.

17.20 Declaración del fabricante

El sistema CardioQ-ODM+ está destinado para el uso en el entorno electromagnético descrito en las tablas 1, 2 y 3.

Tabla 1. Guía y declaración del fabricante – emisiones electromagnéticas.		
La unidad CardioQ-ODM+ está destinada para el uso en el entorno electromagnético especificado a continuación. El cliente o el usuario de la unidad CardioQ-ODM+ deberá asegurarse de que se utiliza en dicho entorno		
Ensayo de emisiones	Cumplimiento	Entorno electromagnético: guía
Emisiones de RF CISPR 11	Grupo 1	La unidad CardioQ-ODM+ utiliza energía de RF solamente para su funcionamiento interno. Por tanto, sus emisiones de RF son muy bajas y no es probable que ocasione ninguna interferencia en los equipos electrónicos próximos.
Emisiones de RF CISPR 11	Clase A	La unidad CardioQ-ODM+ es apta para su uso en todos los establecimientos, que no sean domésticos y los conectados directamente a la red de suministro pública de corriente de baja tensión que suministra corriente a edificios usados para fines domésticos.
Emisiones de armónicos IEC 61000-3-2	Clase A	
Fluctuaciones de tensión/emisiones de parpadeo IEC 61000-3-3	Cumple	

Tabla 2. Guía y declaración del fabricante – inmunidad electromagnética.			
La unidad CardioQ-ODM+ está destinada para el uso en el entorno electromagnético especificado a continuación. El cliente o el usuario de la unidad CardioQ-ODM+ deberá asegurarse de que se utiliza en dicho entorno.			
Ensayo de inmunidad	IEC 60601 Nivel de ensayo	Nivel de cumplimiento	Entorno electromagnético: guía
Descargas electrostáticas (ESD) IEC 61000-4-2	±6 kV contacto ±8 kV aérea	±6 kV contacto ±8 kV aérea	Los suelos deben ser de madera, hormigón o baldosa cerámica. Si los suelos están revestidos de material sintético, la humedad relativa debe ser al menos del 30%.
Transitorios/descargas eléctricas rápidas IEC 61000-4-4	±2 kV para líneas de suministro de energía ±1 kV para líneas de entrada/salida	±2 kV para líneas de suministro de energía ±1 kV para líneas de entrada / salida	La calidad de la corriente de red deberá ser la de un entorno comercial u hospitalario habitual.
Impulso IEC 61000-4-5	±1 kV en modo diferencial ±2 kV en modo común	±1 kV en modo diferencial ±2 kV en modo común	La calidad de la corriente de red deberá ser la de un entorno comercial u hospitalario habitual.
Las caídas de tensión, las interrupciones cortas y las variaciones de tensión en las líneas de entrada de suministro de corriente IEC 61000-4-11	<5% U_T (95% de caída en U_T durante 0,5 ciclos) 40% U_T (60% de caída en U_T durante 5 ciclos) 70% U_T (30% de caída en U_T durante 25 ciclos) <5% U_T (>95% de caída en U_T durante 5 segundos)	<5% U_T (95% de caída en U_T durante 0,5 ciclos) 40% U_T (60% de caída en U_T durante 5 ciclos) 70% U_T (30% de caída en U_T durante 25 ciclos) <5% U_T (>95% de caída en U_T durante 5 segundos)	La calidad de la corriente de red deberá ser la habitual de un entorno comercial u hospitalario. Si el usuario de la unidad CardioQ-ODM+ requiere un funcionamiento continuo durante las interrupciones del suministro de corriente, se recomienda alimentar a la unidad CardioQ-ODM+ mediante un sistema de alimentación ininterrumpida (SAI) o una batería.
Campo magnético a frecuencia de red (50/60 Hz) IEC 61000-4-8	3 A/m	3 A/m	Los campos magnéticos a frecuencia de red deben estar en los niveles característicos de un emplazamiento típico de un entorno comercial u hospitalario habitual.
NOTA: U_T representa la tensión de red de corriente alterna con anterioridad a la aplicación del nivel de ensayo.			

Tabla 3. Guía y declaración del fabricante – inmunidad electromagnética.			
<p>La unidad CardioQ-ODM+ está destinada para el uso en el entorno electromagnético especificado a continuación. El cliente o el usuario de la unidad CardioQ-ODM+ deberá asegurarse de que se utiliza en dicho entorno.</p>			
Ensayo de inmunidad	IEC 60601 Nivel de ensayo	Nivel de cumplimiento	Entorno electromagnético: guía
RF conducida IEC 61000-4-6	3 Vrms 150 kHz a 80 MHz	3 V	<p>Los equipos de comunicaciones de RF portátiles y móviles nunca deben ser utilizados a una distancia de cualquier parte del sistema CardioQ-ODM+ inferior a la distancia de separación recomendada, calculada a partir de la ecuación aplicable a la frecuencia del transmisor.</p> <p>Distancia de separación recomendada.</p> $d = 1,2\sqrt{P}$
RF radiada IEC 61000-4-3	3 V/m 80 MHz a 2,5 GHz	3 V/m	<p>$d = 1,2\sqrt{P}$ 80 MHz a 800 MHz.</p> <p>$d = 2,3\sqrt{P}$ 800 MHz a 2.5 GHz donde P es la potencia de salida nominal máxima del transmisor en vatios (W) según el fabricante del transmisor y d es la distancia de separación recomendada en metros (m). Las intensidades de campo procedentes de transmisores de RF fijos, determinadas por una inspección de emplazamiento electromagnética^a, deberán ser inferiores al nivel de cumplimiento en cada intervalo de frecuencia^b. Se pueden producir interferencias en las proximidades de equipos marcados con el siguiente símbolo:</p> 
<p>NOTA 1: A 80 MHz y 800 MHz, aplica el intervalo de frecuencia NOTA 2: Estas directrices pueden no ser aplicables en todas las situaciones. La propagación electromagnética está afectada por la absorción y reflexión en estructuras, objetos y personas.</p>			
<p>^a Las intensidades de campo de transmisores fijos, tales como las estaciones base de teléfonos por radio (móviles/inalámbricos) y radios móviles terrestres, estaciones de radioaficionado, transmisiones de radio AM y FM y transmisiones de TV, no se pueden predecir teóricamente con precisión. Para evaluar el entorno electromagnético debido a transmisores de RF fijos, se debe considerar la realización de una inspección de emplazamiento electromagnética. Si la intensidad de campo medida en el lugar en el que se utiliza la unidad CardioQ-ODM+ supera al nivel de cumplimiento de RF aplicable anterior, se debe observar la unidad CardioQ-ODM+ para verificar que funciona con normalidad. Si se observa un funcionamiento anómalo, pueden ser necesarias medidas adicionales, como reorientar o reubicar la unidad CardioQ-ODM+.</p> <p>^b En el intervalo de frecuencias de 150 kHz a 80 MHz, las intensidades de campo deben ser inferiores a 3 V/m.</p>			

18. Limpieza, mantenimiento y garantía

18.1 Limpieza del monitor

Deltex Medical recomienda que la unidad CardioQ-ODM+ se limpie al menos una vez al mes. Puede ser necesario limpiar el monitor más frecuentemente en función del entorno en el que se utilice. Antes de la limpieza, el monitor debe apagarse y desconectarse el cable de alimentación de la corriente eléctrica.

Deltex Medical recomienda limpiar el sistema CardioQ-ODM+ con una solución de hipoclorito de sodio (Milton – 10.000 ppm) al 1%. Debe utilizarse un paño suave humedecido.

La pantalla de visualización debe limpiarse con un paño suave humedecido con la solución para evitar arañar la pantalla. No utilice solventes ni limpiadores que contengan solventes. Debe tenerse cuidado para evitar que la solución limpiadora líquida entre en el monitor.



La carcasa del monitor, incluido el panel posterior, los mandos y botones, puede limpiarse con un paño suave humedecido con la solución. No deben utilizarse solventes. Debe tenerse cuidado al limpiar los conductos de ventilación para evitar que entre líquido en la unidad. Debe tenerse cuidado para evitar que la solución limpiadora líquida entre en el monitor. Como con cualquier otro equipo electrónico, el monitor no debe sumergirse en líquido ni debe permitirse que ningún líquido entre en la unidad.

El cable de interfaz del paciente puede limpiarse usando un paño suave humedecido con la solución de limpieza. Los extremos del cable no deben sumergirse en la solución bajo ningún concepto. Deltex Medical no recomienda la esterilización del monitor ni del cable.

18.2 Mantenimiento rutinario

El mantenimiento rutinario de la unidad CardioQ-ODM+ se limita a la limpieza como se ha descrito anteriormente y a la inspección de los cables y conectores frente al desgaste y al deterioro. Deltex Medical recomienda que se inspeccionen los cables al menos una vez al mes. Deben reemplazarse esos cables y conectores si se encuentra alguna fisura que pueda permitir la entrada de líquidos conductores.

18.3 Reparaciones, mantenimiento y calibración

El monitor no necesita mantenimiento ni calibración regulares, sin embargo, Deltex Medical recomienda realizar una revisión de mantenimiento preventivo anual. Esto se puede hacer a través de Deltex Medical o de uno de sus representantes.

Deltex Medical tiene una política de devolución del fabricante para reparación y mantenimiento; no obstante, también hay disponible formación para mantenimiento y reparación. *Contacte con Deltex Medical o su representante para obtener más detalles.*



Nota – Deltex Medical es responsable de la seguridad, fiabilidad y rendimiento de este equipo sólo si:

- Los ajustes, las modificaciones y reparaciones son realizados únicamente por personas autorizadas por Deltex Medical.
- Cualquier trabajo realizado es conforme al manual de mantenimiento.
- La fuente de alimentación eléctrica del punto de uso cumple con los requisitos locales correspondientes y está de acuerdo con las características técnicas del monitor.
- El monitor es utilizado siguiendo las instrucciones de uso descritas en este manual de funcionamiento.

18.4 Garantía

La garantía ofrece una amplia cobertura de reparación y servicio y tiene un año de validez desde la fecha de compra. Le asegura que en caso de que su unidad CardioQ-ODM+ desarrolle un problema, será rectificado lo antes posible con las menores molestias para Ud. El acuerdo incluye todos los componentes, mano de obra, embalaje y envío. Excluye aquellas reparaciones debidas a pérdidas o daños intencionados. Llame a Deltex Medical Ltd. y le enviaremos una unidad CardioQ-ODM+ lo antes posible. En el caso de que la unidad presente la misma avería en tres ocasiones distintas durante el primer año, será sustituida por una nueva. El Contrato de mantenimiento puede prorrogarse después del periodo de garantía de un año. Para más información, póngase en contacto con su representante de Deltex Medical.

OBSOLETE